

外為 Web サービス

操作マニュアル（別冊）

別冊 1. 入力項目詳細

別冊 2. 全銀形式ファイルフォーマット

別冊 3. 入力可能文字

別冊 4. 端末設定

別冊 1. 入力項目詳細

1

仕向送金依頼

仕向送金 依頼

GOMT01103 ヘルプ ?

入力 内容確認 完了

以下の項目を入力の上、「内容確認」ボタンを押してください。

「内国税の適正な課税の確保を図るための国外送金等に係る調書の提出等に関する法律」第3条に定める告知を行います。

テンプレート読込

基本情報

送金指定日	1 必須	2022/04/01	📅
お客様整理番号	2	ABC1234	半角英数記号33文字以内
送金種類	3 必須	<input checked="" type="radio"/> 海外向電信送金 <input type="radio"/> 国内向電信送金	▼

送金人

送金人情報

送金人名	4 必須	FOREIGN EXCHANGE CO., LTD.
送金人住所	5 必須	1-1-1 TOKYO, JAPAN 上段の「送金人名」と当該項目を併せて半角英数記号140文字以内で入力してください。
金融機関名	6	GAITAME BANK
店名	7	HEAD OFFICE

送金金額

通貨	8 必須	USD アメリカ・ドル ▼
金額	9 必須	550,000.00
円貨相当額	10	
手数料	11 必須	<input checked="" type="radio"/> 手数料別 <input type="radio"/> 手数料込
海外銀行手数料負担区分	12 必須	<input checked="" type="radio"/> 受取人負担 <input type="radio"/> 依頼人負担

支払口座

円貨口座	13	▼
外貨口座	14	USD 普通 111111 ▼

決済方法 必須

15 決済方法	16 金額	17 予約番号
外貨 ▼	550000.00	🔍 予約番号

+ 行の追加

受取人

受取者情報

受取人名	18 必須	XYZ PRODUCTS CO., LTD.
受取人住所	19 必須	1-1-1 TOKYO, JAPAN 上段の「受取人名」と当該項目を併せて半角英数記号140文字以内で入力してください。
受取人国名	20 必須	UNITED STATES OF AMERICA アメリカ合衆国 ▼ 半角英数記号35文字以内
受取人国名 (本店所在国)	21	UNITED STATES OF AMERICA アメリカ合衆国 ▼ 半角英数記号35文字以内
受取人口座番号 (IBAN等)	22 必須	CC1234567 半角英数記号34文字以内

送金先銀行

金融機関情報

BIC (SWIFT) コード 23	8015JPJT001	半角英数8文字または11文字
送金先銀行名 24 必須	ABC BANK	
支店名・支店所在地 25 必須	LOS ANGELES BRANCH 上段の「送金先銀行名」と当該項目を併せて半角英数記号140文字以内で入力してください。	
国名 26 必須	UNITED STATES OF AMERICA アメリカ合衆国	半角英数記号35文字以内 海外向電信送金の場合には、日本（JAPAN）以外を登録してください。
経由銀行 27		

半角英数記号140文字以内

送金目的・許可等

送金目的情報

送金目的 28 必須	輸入	
送金理由 29 必須	AUTO PARTS	
原産地 30	UNITED STATES OF AMERICA	半角英数記号65文字以内
船積地（都市名） 31	LOS ANGELES	半角英数記号65文字以内
仕向地（都市名） 32		半角英数記号65文字以内
外国為替及び外国貿易法に基づく許可等 33 必須	<input type="radio"/> 不要 <input checked="" type="radio"/> 34 必要 許可日付 2022/03/25 <input type="checkbox"/> 35 許可番号 1122334455667788900	

受取人へのメッセージ

メッセージ 36	
-----------------	--

半角英数記号140文字以内

金融機関への連絡事項

連絡事項 37	
----------------	--

全角半角150文字以内

添付ファイル

添付ファイル 38	extension1.pdf extension2.pdf extension3.pdf extension4.pdf extension5.pdf ファイル選択
------------------	--

貴行が「テロ資金供与に関するFATF特別勧告」遵守の観点から必要に応じて関係銀行に対する支払指図上に、送金依頼人の企業名、住所、口座番号及びその他送金依頼人を特定する情報の記載及び提供を行うこと（関係銀行から送金受取人にも伝達される可能性があることも含みます）に同意し、承諾いたします。

クリア

内容確認

No.	入力項目	必須 任意	入力形式	桁数	入力内容
—	基本情報				
1	送金指定日	必須	日付 (YYYYMMDD)	—	送金指定日を入力してください。 翌月の応当日（金融機関営業日）まで指定可能です。 ※送金指定日が海外休日（送金通貨の決済国の市場休日）にあたる場合も、送金指定日の弊行公示相場を適用します。なおこの場合、受取人への送金到着が通常より遅れることがありますので、ご了承ください。
2	お客様整理番号	任意	半角文字・記号 ②	33	お客様整理番号を入力してください。
3	送金種類	必須	選択	—	送金種類をラジオボタンで選択してください。 ①海外向電信送金【初期値】 ②国内向電信送金 「国内向電信送金」を選択した場合は、プルダウンから下記いずれかを選択してください。 ②-1 自店送金 ②-2 本支店宛送金 ②-3 国内他行宛送金
—	送金人				
4	金融機関名	—	—	—	弊行の金融機関名が自動表示されます。（固定表示/変更不可）
5	店名	—	—	—	お客さまのお取引店名が自動表示されます。（固定表示/変更不可）
—	送金金額				
6	通貨	必須	選択	—	送金通貨をプルダウンから選択してください。
7	金額	条件付 必須	金額	15	送金金額を入力してください。
8	手数料	必須	選択	—	①手数料別【初期値】 ②手数料込 【入力条件】 自動的に①が選択されます。（②を選択することはできません。）
9	海外銀行手数料 負担区分	必須	選択	—	送金先銀行など、海外の銀行で発生する手数料の負担人（送金受取人、またはお客さま）について、ラジオボタンで選択してください。 ①受取人負担【初期値】 ②送金人負担 ※①を選択した場合も、弊行の送金手数料はお客様負担となります。
—	支払口座				
10	円貨口座	条件付 必須	選択	—	お客様の登録口座がプルダウンに一覧表示されますので、この中から送金代り金の引落口座を選択してください。 【入力条件】
11	外貨口座	条件付 必須	選択	—	No.6「通貨」、No.12「決済方法」の入力内容に応じて選択してください。（詳細は【補足 2】をご参照ください。）
—	決済方法				
12	決済方法	必須	選択	—	決済方法をプルダウンから選択してください。 ①直物（スポット）：送金指定日当日の為替相場で送金をおこないます。 ②為替予約：ご成約済みの為替予約相場で送金をおこないます。 ③外貨（外貨払い）：外貨建て送金の代り金を外貨でお支払いいただく場合に選択してください。 ④円建：No.6「通貨」に「JPY」を指定した場合に選択してください。 【入力条件】 No.12「決済方法」とNo.13「金額」（1行目）の入力は必須です。 また、複数の決済条件を組み合わせることで分割決済を行う場合、最大 10 までの指定が可能です。
13	金額	必須	金額	15	決済金額を入力してください。 ・外貨額指定の場合：No.7「金額」を入力した場合、該当外貨にて入力してください。

No.	入力項目	必須 任意	入力形式	桁数	入力内容
					【入力条件】 分割決済を行う場合、No.7「金額」で指定した全体金額と、No.13「金額」で指定する各分割金額の合計が一致するように入力してください。
14	予約番号	条件付 必須	半角文字・記号 ②	16	ご成約済の予約番号（弊行 REF. NO.）を入力してください。 【入力条件】 No.12「決済方法」に②（為替予約）を選択した場合は必須です。
—	受取人				
15	受取人名	必須	選択 半角文字・記号 ②	合計 140	送金お受取人の氏名・住所を入力してください。 「受益者情報」ボタンを押すことで、お客さまが事前に登録された受取人情報が一覧表示されますので、この中から選択することもできます。選択すると、以下の項目も併せて自動設定されます。 ・No.17「受取人国名」 ・No.18「受取人国名（本店所在国）」 ・No.19「受取人口座番号（IBAN 等）」 ・No.20「BIC（SWIFT）コード」 ・No.21「送金先銀行名」 ・No.22「支店名・支店所在地」 ・No.23「国名」 ・No.25「送金目的」 ・No.26「送金理由」
16	受取人住所				
17	受取人国名	必須	選択 半角文字・記号 ②	35	お受取人の所在国をブルダウンから選択してください。
18	受取人国名 （本店所在国）	任意	選択 半角文字・記号 ②	35	お受取人の本店（本社）所在国をブルダウンから選択してください。
19	受取人口座番号 （IBAN 等）	必須	半角文字・記号 ②	34	お受取人の口座番号を入力してください。 ※お受取人の口座番号がIBANコードとなっている場合は必ず当該IBANコードを入力してください。 ※IBAN 採用国への送金についてはIBAN コードの入力が必須です。 ※IBAN コード（International Bank Account Number）とは、銀行口座について、所在国、支店、口座番号を特定するためのコードです。
—	送金先銀行				
20	BIC（SWIFT）コード	任意	半角英数字	11	送金先銀行のBIC（SWIFT）コードを8桁または11桁で入力してください。 ※BICコード（Bank Identifier Code）とは、銀行間通信網（SWIFT）において金融機関を特定するための国際標準です。
21	送金先銀行名	必須	半角文字・記号 ②	合計 140	送金先銀行の金融機関名、支店名、および支店所在地を入力してください。
22	支店名・支店所在地				
23	国名	必須	選択 半角文字・記号 ②	35	送金先銀行の支店所在国をブルダウンから選択してください。 【入力条件】 No.3「送金種類」が①（海外向電信送金）の場合、「JAPAN」を指定することはできません。（②（国内向電信送金）の場合は「JAPAN」のみ指定可能です。）
24	経由銀行	任意	半角文字・記号 ② ※改行を含む	140	経由銀行の指定がある場合、銀行名、支店名、および支店所在地を入力してください。
—	送金目的・許可等				
25	送金目的	必須	選択	—	送金目的をブルダウンから選択してください。 ①輸入 ②資本 ③仲介貿易 ⑤その他 「送金目的情報」ボタンを押すことで、お客さまが事前に登録された送金目

(注)入力形式の詳細は「別冊 1. 」をご参照ください。

>>> P.別冊 3. 1-1

No.	入力項目	必須 任意	入力形式	桁数	入力内容
					的情報が一覧表示されますので、この中から選択することもできます。選択すると、No26「送金理由」も併せて自動設定されます。
26	送金理由	必須	全角文字・記号 半角文字・記号 ①	22	No.25「送金目的」が①（輸入）、③（仲介貿易）の場合は「具体的な商品名」を、②（資本）、④（その他）の場合は「送金理由」を入力してください。
27	原産地	条件付 必須	半角文字・記号 ②	65	商品の原産地（国名）を入力してください。 【入力条件】 No.25「送金目的」が①（輸入）、③（仲介貿易）の場合は必須です。
28	船積地（都市名）	条件付 必須	半角文字・記号 ②	65	商品の船積地（都市名（および港・空港名））を入力してください。 【入力条件】 No.25「送金目的」が①（輸入）、③（仲介貿易）の場合は必須です。
29	仕向地（都市名）	条件付 必須	半角文字・記号 ②	65	商品の仕向地（都市名）を入力してください。 【入力条件】 No.25「送金目的」が③（仲介貿易）の場合は必須です。
30	外国為替及び外国貿易法に基づく許可等	必須	選択	—	外為法により財務省への許可義務が課された送金取引に該当するか否かをラジオボタンで選択してください。 ①不要【初期値】：該当しない場合に選択してください。 ②必要：該当する場合に選択してください。
31	許可日付	条件付 必須	日付 (YYYYMMDD)	—	許可義務がある場合、許可を得た日付を入力してください。 【入力条件】 No.30「外国為替及び外国貿易法に基づく許可等」が②（必要）の場合は必須です。
32	許可番号	条件付 必須	半角文字・記号 ②	20	許可義務がある場合、許可番号を入力してください。 【入力条件】 No.30「外国為替及び外国貿易法に基づく許可等」が②（必要）の場合は必須です。
—	受取人へのメッセージ				
33	メッセージ	任意	半角文字・記号 ② ※改行を含む	140	受取人へのメッセージを入力してください。（受取人に通知されます）
—	金融機関への連絡事項				
34	連絡事項	任意	全角文字・記号 半角文字・記号 ①	150	弊行への連絡事項を入力してください。
—	添付ファイル				
35	添付ファイル	任意	—	—	お取引の申込みにあたり、必要書類を添付する場合は「ファイル選択」ボタンを押して該当書類のPDF ファイルを登録してください。

【補足 1】送金指定日のカレンダー表示、および指定内容について

通貨 (No.6)	カレンダー表示		入力内容					指定 可否	説明
	海外の 休日*1	日本の 休日	送金種類 (No.3)		送金指定日 (No.1)				
			海外向 電信 送金	国内向 電信 送金	海外の 休日*1	日本の 休日	左記 以外の 日付		
全通貨	×	○	○	-	○	-	-	△	送金指定日に日本の休日以外を指定した場合でも、該当日が海外休日にあたる場合には送金到着が翌日以降となります。(注意メッセージが表示されますが、そのまま操作を続行することも可能です。)
					-	○	-	×	送金指定日に日本の休日(金融機関非営業日)を指定することはできません。
					-	-	○	○	特段の事情がない場合、送金指定日には平日(金融機関営業日)を指定してください。
			-	○	○	-	-	△	送金指定日に日本の休日以外を指定した場合でも、該当日が海外休日にあたる場合には送金到着が翌日以降となります。(注意メッセージが表示されますが、そのまま操作を続行することも可能です。)
					-	○	-	×	送金指定日に日本の休日(金融機関非営業日)を指定することはできません。
					-	-	○	○	特段の事情がない場合、送金指定日には平日(金融機関営業日)を指定してください。

【凡例】○：指定可能、△：指定可能(注意メッセージ表示)、×：指定不可

※1：送金通貨の決済国の市場休日(弊行が通貨ごとに規定する送金資金の決済相手国の金融機関非営業日)を指します。

【補足 2】 通貨・決済方法・支払口座の指定方法について

通貨 (No.6)	入力項目 決済方法 (No.12)				支払口座情報		指定可否	説明
	直物	為替 予約	外貨	円建	円貨口座 (No.10)	外貨口座 (No.11)		
JPY	○	-	-	-	-	-	×	円建て送金の場合、決済方法に「円建」以外を指定することはできません。
	-	○	-	-	-	-	×	
	-	-	○	-	-	-	×	
	-	-	-	○	○	-	○	円建て送金の代り金を円預金からお支払いいただく場合、「円貨口座」に円預金口座を指定してください。
外貨	-	-	-	○	-	-	×	外貨建て送金の場合、決済方法に「円建」を指定することはできません。
	○	-	-	-	○	-	○	外貨建て送金の代り金を円貨でお支払いいただく場合、「円貨口座」に円預金口座を指定してください。
	-	-	-	-	-	○	○	非居住者のお客さまは「外貨口座」に非居住者円預金口座を指定してください。 ※決済方法に「直物」を選択した場合、送金代り金を外貨でお支払いいただくことはできません。
	-	○	-	-	○	-	○	外貨建て送金の代り金を円貨でお支払いいただく場合、「円貨口座」に円預金口座を指定してください。
	-	-	-	-	-	○	○	非居住者のお客さまは「外貨口座」に非居住者円預金口座を指定してください。 ※決済方法に「為替予約」を選択した場合、送金代り金を外貨でお支払いいただくことはできません。
	-	-	○	-	○	-	×	決済方法に「外貨」を選択した場合、送金代り金を円貨でお支払いいただくことはできません。
-	-	-	○	-	-	○	○	外貨建て送金の代り金を同一の外貨でお支払いいただく場合、「外貨口座」に外貨預金口座を指定してください。 なお、送金通貨と異なる外貨でのお支払いはできません。

2

外貨預金振替依頼

外貨預金振替 依頼

GFXT01103 ヘルプ ?

入力

内容確認

完了

以下の項目を入力の上、「内容確認」ボタンを押してください。

決済情報

振替指定日	1 必須	2022/04/01
決済方法	2 必須	<input checked="" type="radio"/> 直物 <input type="radio"/> 為替予約 <input type="button" value="直物公示相場"/>
予約番号	3	<input type="text"/> <input type="button" value="予約番号"/>
予約適用相場	4	<input type="text"/>

引落口座 (出金)

口座番号	5 必須	JPY 普通 1234567 ▼
振替金額	6	<input type="text"/> 振替金額は、出金・入金いずれか一方のみ入力してください。

振替先口座 (入金)

口座番号	7 必須	USD 普通 1111111 ▼
振替金額	8	1,000,000.00 振替金額は、出金・入金いずれか一方のみ入力してください。

クリア

内容確認 >

No.	項目名称	必須 任意	入力形式	桁数	入力内容
—	決済情報				
1	振替指定日	必須	日付 (YYYYMMDD)	—	振替指定日を入力してください。 翌月の応当日（金融機関営業日）まで指定可能です。 【入力条件】 No.2「決済方法」に「直物」を選択した場合は当日日付のみ指定可能です。
2	決済方法	必須	選択	—	決済方法をラジオボタンで選択してください。 ①直物【初期値】：振替指定日当日の為替レートを適用します。 ②為替予約：ご成約済みの為替予約レートを適用します。 「直物公示相場」ボタンを押すことで、弊行の相場情報を照会することができます。 【入力条件】 ①（直物）を選択した場合、当日の相場が未確定（公表前/停止中）の状態 で取引を行うことはできません。
3	予約番号	条件付 必須	半角文字・記号 ②	16	ご成約済の予約番号（弊行 REF. NO.）を入力してください。 【入力条件】 No.2「決済方法」に②（為替予約）を選択した場合は必須です。
4	予約適用相場	条件付 必須	金額	10	No.3「予約番号」で指定した予約番号の予約レートを入力してください。 【入力条件】 No.2「決済方法」に②（為替予約）を選択した場合は必須です。
—	引落口座（出金）				
5	口座番号（出金）	必須	選択	—	お客様の登録口座がプルダウンに一覧表示されますので、この中から引落 口座（出金口座）を選択してください。 【入力条件】 No.5「口座番号（出金）」とNo.7「口座番号（入金）」は、いずれか一方 に外貨預金口座を、他方に円預金口座を指定してください。
6	振替金額（出金）	条件付 必須	金額	15	引落金額（出金金額）を入力してください。 No.2「決済方法」で①（直物）を選択した場合は、円貨額を指定すること も可能です。（②（為替予約）を選択した場合は外貨額のみ指定可能です。） ただし、10 万米ドル相当額以上となる円貨額を入力することはできませ ん。 【入力条件】 No.6「振替金額（出金）」とNo.8「振替金額（入金）」はいずれか一方の み入力してください。
—	振替先口座（入金）				
7	口座番号（入金）	必須	選択	—	お客様の登録口座がプルダウンに一覧表示されますので、この中から振替 先口座（入金口座）を選択してください。 【入力条件】 No.5「口座番号（出金）」とNo.7「口座番号（入金）」は、いずれか一方 に外貨預金口座を、他方に円預金口座を指定してください。
8	振替金額（入金）	条件付 必須	金額	15	振替金額（入金金額）を入力してください。 No.2「決済方法」で①（直物）を選択した場合は、円貨額を指定すること も可能です。（②（為替予約）を選択した場合は外貨額のみ指定可能です。） ただし、10 万米ドル相当額以上となる円貨額を入力することはできませ ん。 【入力条件】 No.6「振替金額（出金）」とNo.8「振替金額（入金）」はいずれか一方の み入力してください。

3

輸入信用状開設依頼

輸入信用状開設 依頼

GLCO01103 ヘルプ ?

入力 内容確認 完了

以下の項目を入力の上、「内容確認」ボタンを押してください。

テンプレート読込

基本情報

発行希望日 (EXPECTED DATE OF ISSUE)	1 必須	2022/04/01	
お客様整理番号 (YOUR REF NO.)	2	ABC1234	半角英数記号33文字以内
通知方法 (ADVISING METHOD)	3 必須	FULL CABLE WITHOUT MAIL CONFIRMATION	

ご依頼人 (APPLICANT)

依頼人名 (NAME)	4 必須	FOREIGN EXCHANGE CO., LTD.	依頼人情報
住所 (ADDRESS)	5 必須	1-1-1 TOKYO, JAPAN	上段の「依頼人名」と当該項目を併せて半角英数記号140文字以内で入力してください。

受益者 (BENEFICIARY)

受益者名 (NAME)	6 必須	XYZ PRODUCTS CO., LTD.	受益者情報
国名・住所 (ADDRESS)	7 必須	100 NORTH AVE. LOS ANGELES	上段の「受益者名」と当該項目を併せて半角英数記号140文字以内で入力してください。

通知銀行 (ADVISING BANK)

通知銀行の指定有無	8 必須	<input checked="" type="radio"/> 指定する <input type="radio"/> 指定しない	
BIC (SWIFT) コード	9	8015JPT001	金融機関情報 半角英数8文字または11文字
金融機関名 (NAME)	10	ABC BANK	半角英数記号70文字以内
店名 (BRANCH)	11	LOS ANGELES BRANCH	半角英数記号35文字以内
国名・住所 (ADDRESS)	12	UNITED STATES OF AMERICA	半角英数記号70文字以内

信用状金額 (CREDIT AMOUNT)

通貨 (CURRENCY)	13 必須	USD アメリカ・ドル	
金額 (AMOUNT)	14 必須	100,000.00	
金額許容幅 (ALLOWANCE)	15	MORE OR LESS	16 10 %
商品数量 (QUANTITY)	17	ALLOWED	

信用状情報

有効期限 (EXPIRY DATE) 18 必須	2022/06/30
書類呈示場所 (PLACE OF EXPIRY) 19	IN BENEFICIARY'S COUNTRY <small>半角英数記号29文字以内</small>
書類呈示期間 (PERIOD FOR PRESENTATION) 20 必須	DOCUMENTS MUST BE PRESENTED WITHIN 21 21 DAYS AFTER THE DATE OF SHIPMENT BUT WITHIN THE CREDIT EXPIRY.
譲渡可能信用状 (L/C TRANSFER) 22 必須	<input type="radio"/> NO <input checked="" type="radio"/> TRANSFERABLE 可能条件 <input type="text" value="AT ADVISING BANK"/> <small>半角英数記号35文字以内</small>
確認信用状 (CONFIRMATION OF CREDIT) 23 必須	<input checked="" type="radio"/> UNCONFIRMED <input type="radio"/> CONFIRMED

手形条件 (TENOR)

資金化条件 (CREDIT AVAILABLE) 24 必須	CREDIT AVAILABLE WITH <input type="text" value="ANY BANK"/> 25
26 必須	BY NEGOTIATION
27 必須	OF BENEFICIARY'S DRAFTS <input type="text" value="28"/>
手形期間 (TENOR) 29 必須	AT SIGHT <input type="text" value="30"/> <small>半角英数記号35文字以内</small>
手形掛率 (DRAFT AMOUNT) 31 必須	FOR <input type="text" value="100"/> % OF INVOICE VALUE
手形記載文言 (ADDITIONAL COMMENT) 32	<input type="text"/> <small>半角英数記号70文字以内</small>
決済方法 (SETTLEMENT METHOD) 33	DRAWN ON <input type="text" value="YOU OR YOUR CORRESPONDENTS"/>

建値 (TRADE TERMS)

建値 (TRADE TERMS) 34 必須	CFR <input type="text" value="35"/> <small>半角英数記号10文字以内</small>
場所 (PLACE) 36	<input type="text"/> <small>半角英数記号30文字以内</small>

ご依頼人による付保 (INSURANCE TO BE EFFECTED BY APPLICANT)

付保の有無 37 必須	<input type="radio"/> 付保しない <input checked="" type="radio"/> 付保する 38 INSURANCE TO BE EFFECTED BY APPLICANT WITH <input type="text" value="ABC INSURANCE COMPANY"/>
---------------------------	--

船積情報 (SHIPMENT)

分割船積 (PARTIAL SHIPMENT) 39 必須	<input type="radio"/> NOT ALLOWED <input checked="" type="radio"/> ALLOWED
積替え (TRANSHIPMENT) 40 必須	<input type="radio"/> NOT ALLOWED <input checked="" type="radio"/> ALLOWED
船積港/出発空港 (PORT OF LOADING/AIRPORT OF DEPARTURE) 41 必須	LOS ANGELES <small>半角英数記号65文字以内</small>
受取地 (PLACE OF RECEIPT) 42	<input type="text"/> <small>半角英数記号65文字以内</small> <small>複合運送書類等を要求する場合は入力してください。</small>
陸揚港/仕向空港 (PORT OF DISCHARGE/AIRPORT OF DESTINATION) 43 必須	TOKYO <small>半角英数記号65文字以内</small>
最終仕向地 (PLACE OF FINAL DESTINATION) 44	<input type="text"/> <small>半角英数記号65文字以内</small> <small>複合運送書類等を要求する場合は入力してください。</small>
船積期限 (LATEST DATE FOR SHIPMENT) 45 必須	2022/06/09
揚地払条件 46 必須	<input type="radio"/> なし 47 <input checked="" type="radio"/> あり 揚地払最終有効期限 <input type="text" value="2022/06/08"/>

呈示書類 (DOCUMENTS REQUIRED)

商業送り状 (INVOICE) 48 必須	SIGNED COMMERCIAL INVOICE IN 3 (<input type="text" value="1"/> ORIGINAL AND <input type="text" value="2"/> COPY (COPIES)) INDICATING 「商業送り状」の「ORIGINAL」と「COPY」の合計が12枚以下で入力してください。
内容 (DETAILS) 49	CREDIT NO. <input type="text"/>
運送手段 (METHOD) 50 必須	CLEAN ON BOARD OCEAN B/L <input type="text" value="51"/>
運送書類要件 (TRANSPORT DOCUMENTS) 52 必須	FULL SET <input type="text" value="53"/>
荷受人 (CONSIGNEE) 54 56 必須	MADE OUT TO ORDER OF SHIPPER AND ENDORSED IN BLANK <input type="text"/>
	<input type="text"/>
	半角英数記号105文字以内
運賃支払 (MARKED FREIGHT) 56 必須	PREPAID <input type="text" value="57"/>
船荷証券通知先 (NOTIFY PARTY) 58 必須	APPLICANT <input type="text" value="59"/>
保険証券 (INSURANCE POLICY)	INSURANCE POLICY OR CERTIFICATE IN <input type="text" value="60"/> ENDORSED IN BLANK FOR <input type="text" value="61"/> % OF <input type="text" value="62"/>
保険条件 (CONDITION OF INSURANCE) 63 64	INSTITUTE CARGO CLAUSES <input type="text"/>
	INSTITUTE CLAUSES COVERING WAR AND STRIKES RISKS <input type="text"/>
その他保険の形態 (OTHER INSURANCE) 65	<input type="text"/>
	半角英数記号120文字以内
包装明細書 (PACKING LIST) 66	PACKING LIST IN 2 (<input type="text" value="1"/> ORIGINAL AND <input type="text" value="1"/> COPY (COPIES))
原産地証明書 (CERTIFICATE OF ORIGIN) 67	CERTIFICATE OF ORIGIN IN 3 (<input type="text" value="1"/> ORIGINAL AND <input type="text" value="2"/> COPY (COPIES))
原産地証明書 (特恵関税) (G.S.P.) 68	G.S.P. CERTIFICATE OF ORIGIN FORM A IN 2 (<input type="text" value="1"/> ORIGINAL AND <input type="text" value="1"/> COPY (COPIES))
受益者証明書 (BENEFICIARY'S CERTIFICATE) 69	BENEFICIARY'S CERTIFICATE STATING THAT ONE SET OF NON-NEGOTIABLE DOCUMENTS HAS BEEN SENT DIRECTLY TO THE APPLICANT. <input type="text"/>
	<input type="button" value="Q 受益者証明書"/> 半角英数記号300文字以内
その他の要求書類 (OTHER DOCUMENTS) 70	CERTIFICATE OF ANALYSIS IN 2 <input type="text"/>
	<input type="button" value="Q その他の要求書類"/> 半角英数記号120文字以内

その他条件

商品明細 (DESCRIPTION OF GOODS AND/OR SERVICES)	71 必須	CONTAINER	半角英数記号3264文字以内
電信によるリインバースメント (T.T. REIMBURSEMENT)	72 必須	<input checked="" type="radio"/> PROHIBITED <input type="radio"/> ACCEPTABLE	
銀行手数料負担区分 (BANKING CHARGES)	73 必須	ALL BANKING CHARGES OUTSIDE JAPAN ARE FOR ACCOUNT OF BENEFICIARY ▼	
割引手数料負担区分 (DISCOUNT CHARGES)	74	▼ 期限付手形を依頼する場合のみ、指定してください。	
引受手数料負担区分 (ACCEPTANCE CHARGES)	75	▼	76 77
書類送付方法		ALL DOCUMENTS MUST BE SENT TO US IN ONE LOT ▼ BY COURIER SERVICE ▼ いずれかの指示がない場合には、当行所定の方法によるものとさせていただきます。	
追加条件 (ADDITIONAL CONDITIONS)	78		半角英数記号3264文字以内

金融機関への依頼/申告事項

輸入クーザンス	79 必須	希望しません ▼	
通貨	80	▼	
期間	81	半角数字3桁以内	
原産地 (COUNTRY OF ORIGIN)	82 必須	UNITED STATES OF AMERICA	半角英数記号65文字以内
発行銀行への依頼事項	83		全角半角150文字以内

添付ファイル

添付ファイル	84	extension.pdf ファイル選択
--------	----	-------------------------

クリア

内容確認 >

一時保存

No.	項目名称	必須 任意	入力形式	桁数	入力内容
—	基本情報				
1	発行希望日 (EXPECTED DATE OF ISSUE)	必須	日付 (YYYYMMDD)	—	信用状の発行希望日を入力してください。 翌月の応当日（金融機関営業日）まで指定可能です。
2	お客様整理番号 (YOUR REF NO)	任意	半角文字・記号 ②	33	お客様整理番号を入力してください。
3	通知方法 (ADVISING METHOD)	必須	選択	—	通知銀行への信用状発行通知方法をプルダウンから選択してください。 ① FULL CABLE WITHOUT MAIL CONFIRMATION【初期値】 ：電信 ② AIR MAIL WITH BRIEF PRELIMINARY CABLE ADVICE：プリア ドおよび原本郵送 ③ AIR MAIL：航空郵便
—	ご依頼人(APPLICANT)				
4	依頼人名(NAME)	必須	半角文字・記号 ②	合計 140	お客さまから申請いただいた企業名・住所が初期表示されます。 変更する場合は、「依頼人情報」ボタンを押すことで、お客さまが事前に 登録された依頼人情報が一覧表示されますので、この中から選択すること もできます。
5	住所(ADDRESS)				
—	受益者(BENEFICIARY)				
6	受益者名(NAME)	必須	半角文字・記号 ②	合計 140	受益者（輸出者）の氏名・住所を入力してください。 「受益者情報」ボタンを押すことで、お客さまが事前に登録された受益者 情報が一覧表示されますので、この中から選択することもできます。選択 すると、以下の項目も併せて自動設定されます。 ・No.8「通知銀行の指定有無」 ・No.9「BIC(SWIFT)コード」 ・No.10「金融機関名(NAME)」 ・No.11「店名(BRANCH)」 ・No.12「国名・住所(ADDRESS)」
7	国名・住所 (ADDRESS)				
—	通知銀行(ADVISING BANK)				
8	通知銀行の指定有無	必須	選択	—	通知銀行の指定有無をラジオボタンで選択してください。 ①指定する【初期値】 ②指定しない
9	BIC(SWIFT)コード	任意	半角英数字	11	No.8「通知銀行の指定有無」に①（指定する）を選択した場合、通知銀行 のBIC(SWIFT)コードを8桁または11桁で入力してください。 ・No.10「金融機関名(NAME)」 ・No.11「店名(BRANCH)」 ・No.12「国名・住所(ADDRESS)」 ※BICコード(Bank Identifier Code)とは、銀行間通信網(SWIFT)に おいて金融機関を特定するためのコードです。
10	金融機関名(NAME)	条件付 必須	半角文字・記号 ②	70	通知銀行の金融機関名、支店名、および支店所在地(国名・住所)を入力 してください。 【入力条件】 No.8「通知銀行の指定有無」に①（指定する）を選択した場合は必須です。
11	店名(BRANCH)			35	
12	国名・住所 (ADDRESS)			70	
—	信用状金額(CREDIT AMOUNT)				
13	通貨(CURRENCY)	必須	選択	—	信用状通貨をプルダウンから選択してください。
14	金額(AMOUNT)	必須	金額	15	信用状金額を入力してください。
15	金額許容幅 (ALLOWANCE)	任意	選択	—	指定した金額との差額許容範囲をプルダウンから選択してください。 ①空白【初期値】 ②MAX：指定金額を超過しない範囲で-5%の不足を許容する ③ABOUT：±10%の範囲内で許容する ④APPRX：±10%の範囲内で許容する ⑤MORE OR LESS：指定範囲内での過不足を許容する ⑥MORE：指定範囲内での超過を許容する ⑦LESS：指定範囲内での不足を許容する ※①（空白）を選択された場合は②（MAX）として処理します。
16	金額許容幅(%)	条件付 必須	半角数字	2	金額許容幅の比率を入力してください。 【入力条件】 No.15「金額許容幅」に⑤（MORE OR LESS）～⑦（LESS）を選択し た場合は必須です。
17	商品数量 (QUANTITY)	任意	選択	—	信用状条件に商品数量を定める場合、数量変更の可否をプルダウンから選 択してください。 ①空白【初期値】

(注)入力形式の詳細は「別冊 1.」をご参照ください。

▶▶▶ P.別冊 3.1-1

No.	項目名称	必須 任意	入力形式	桁数	入力内容
					②ALLOWED：許容する ③PROHIBITED：許容しない 【入力条件】 No.15「金額許容幅」を①（空白）とした場合は選択できません。（①（空白）が自動選択されます。）
—	信用状情報				
18	有効期限 (EXPIRY DATE)	必須	日付 (YYYYMMDD)	—	ご希望の信用状有効期限を入力してください。 【入力条件】 ・ No.1「発行希望日」の翌日以降の日付を指定してください。 ・ No.45「船積期」以降の日付を指定してください。 ・ No.20「書類呈示期間」の日数が、No.45「船積期」～No.18「有効期限」までの日数と同じか、それより長くなるよう入力してください。
19	書類呈示場所 (PLACE OF EXPIRY)	任意	半角文字・記号 ②	29	信用状有効期限（書類呈示期）の失効場所を入力してください。 ※「IN BENEFICIARY'S COUNTRY」が初期表示されますので、変更する場合は直接入力してください。
20	書類呈示期間 (PERIOD FOR PRESENTATION)	必須	半角数字	2	書類の呈示期間（日数）を入力してください。 【入力条件】 No.45「船積期」～No.18「有効期限」までの日数と同じか、それより長い日数を入力してください。
21	譲渡可能信用状 (L/C TRANSFER)	必須	選択	—	第三者に対する信用状の譲渡可否をラジオボタンで選択してください。 ①NO【初期値】：譲渡不可 ②TRANSFERABLE：譲渡可能
22	可能条件	条件付 必須	半角文字・記号 ②	35	譲渡可能条件を入力してください。 ※「AT ADVISING BANK」が初期表示されますので、変更する場合は直接入力してください。 【入力条件】 No.21「譲渡可能信用状」に②（TRANSFERABLE）を選択した場合は必須です。
23	確認信用状 (CONFIRMATION OF CREDIT)	必須	選択	—	通知銀行に対する確認（自加保証）依頼の有無をラジオボタンで選択してください。 ①UNCONFIRMED【初期値】：確認を依頼しない ②CONFIRMED：確認を依頼する
—	手形条件(TENOR)				
—	資金化条件(CREDIT AVAILABLE)				
24	買取銀行	必須	選択	—	信用状に基づく手形の買取銀行（取扱銀行）をプルダウンから選択してください。 ①ANY BANK【初期値】：指定なし ②ADVISING BANK：通知銀行 ③OTHER：その他
25	買取銀行名 (その他)	条件付 必須	半角文字・記号 ②	105	No.24「買取銀行」に③（OTHER）を選択した場合、買取銀行名を入力してください。 【入力条件】 No.24「買取銀行」に③（OTHER）を選択した場合は必須です。
26	資金化条件	必須	選択	—	資金化条件をプルダウンから選択してください。 ①BY NEGOTIATION【初期値】：買取 ②BY ACCEPTANCE：引受 ③BY PAYMENT：支払 ④BY DEFERRED PAYMENT：延払 ⑤BY MIXED PAYMENT：複合
27	手形条件	必須	選択	—	手形の条件をプルダウンから選択してください。 ①OF BENEFICIARY'S DRAFTS【初期値】：輸出者による手形振出 ②AGAINST DOCUMENTS：船積書類 ③AGAINST BENEFICIARY'S RECEIPT：輸出者によるレシート発行 ④OTHER：その他
28	手形条件(その他)	条件付 必須	半角文字・記号 ②	25	No.27「手形条件」に④（OTHER）を選択した場合、その他の手形条件を入力してください。 【入力条件】 No.27「手形条件」に④（OTHER）を選択した場合は必須です。
29	手形期間(TENOR)	必須	選択	—	手形期間をプルダウンから選択してください。 ①AT SIGHT【初期値】：一覽払い ②OTHERS：その他 ③AFTER SIGHT：一覽後定期払い ④AFTER B/L DATE：船積後定期払い
30	手形期間(詳細)	条件付 必須	半角文字・記号 ②	35	No.29「手形期間」選択内容により、次のとおり入力してください。 ・ ②（OTHERS）の場合：支払期日を入力してください。

(注)入力形式の詳細は「別冊 1. 」をご参照ください。

▶▶▶ P.別冊 3. 1-1

No.	項目名称	必須 任意	入力形式	桁数	入力内容
					・③ (AFTER SIGHT)、④ (AFTER B/L DATE) の場合: 「AT () DAYS AFTER SIGHT (または B/L DATE)」と自動表示されますので、()に日数を入力してください。 【入力条件】 No.29「手形期間」に② (OTHERS) ~④ (AFTER B/L DATE) を選択した場合は必須です。
31	手形掛率 (DRAFT AMOUNT)	必須	半角数字	3	手形の金額掛率 (%) を入力してください。 ※「100」が初期表示されますので、変更する場合は直接入力してください。
32	手形記載文言 (ADDITIONAL COMMENT)	任意	半角文字・記号 ② ※改行を含む	70	上記以外の手形条件を付す場合に入力してください。
33	決済方法 (SETTLEMENT METHOD)	任意	選択	—	手形の名宛人 (支払人) をプルダウンから選択してください。 ① YOU OR YOUR CORRESPONDENTS【初期値】: 発行銀行 (弊行) またはそのコルレス銀行 ② 空白: 指定なし ※② (空白) を選択された場合も① (YOU OR YOUR CORRESPONDENTS) として処理します。
—	建値 (TRADE TERMS)				
34	建値 (TRADE TERMS)	必須	選択	—	貿易条件 (インコタームズ) をプルダウンから選択してください。 ① FOB: Free On Board (本船渡し) ② CFR: C&F, Cost & Freight (運賃込み渡し) ③ CIF: Cost Insurance & Freight (運賃・保険料込み渡し) ④ OTHER: その他
35	建値(その他)	条件付 必須	半角文字・記号 ②	10	No.34「建値」に④ (OTHER) を選択した場合、その他の貿易条件 (FAS, FOB Airport など) を入力してください。 【入力条件】 No.34「建値」に④ (OTHER) を選択した場合は必須です。
36	場所 (PLACE)	任意	半角文字・記号 ②	30	取引場所 (運賃負担等の分岐場所) を入力してください。
—	ご依頼人による付保 (INSURANCE TO BE EFFECTED BY APPLICANT)				
37	付保の有無	必須	選択	—	No.34「建値」の選択内容により、次のとおり選択してください。 ・① (FOB)、② (CFR) の場合: 「付保する」が自動選択されます。(変更不可) ・③ (CIF) の場合: 「付保しない」が自動選択されます。(変更不可) ・④ (OTHER) の場合: 依頼人付保の有無 (「付保しない」または「付保する」) をラジオボタンで選択してください。
38	保険会社名	任意	半角文字・記号 ②	50	No.37「付保の有無」に「付保する」を選択した場合、保険会社名を入力してください。 【入力条件】 No.37「付保の有無」に「付保する」を選択した場合のみ入力可能です。
—	船積情報 (SHIPMENT)				
39	分割船積 (PARTIAL SHIPMENT)	必須	選択	—	商品の分割船積可否をラジオボタンで選択してください。 ① NOT ALLOWED【初期値】: 許容しない ② ALLOWED: 許可する
40	積替え (TRANSHIPMENT)	必須	選択	—	商品の積替え可否をラジオボタンで選択してください。 ① NOT ALLOWED【初期値】: 許容しない ② ALLOWED: 許可する
41	船積港/出発空港 (PORT OF LOADING/AIRPORT OF DEPARTURE)	必須	半角文字・記号 ②	65	船積港または出発空港を入力してください。
42	受取地 (PLACE OF RECEIPT)	任意	半角文字・記号 ②	65	陸送を含む複合運送書類を要求する場合、受取地 (輸出国における運送業者への引渡地) を入力してください。
43	陸揚港/仕向空港 (PORT OF DISCHARGE/AIRPORT OF DESTINATION)	必須	半角文字・記号 ②	65	陸揚港または仕向空港(到着空港)を入力してください。
44	最終仕向地 (PLACE OF FINAL DESTINATION)	任意	半角文字・記号 ②	65	陸送を含む複合運送書類を要求する場合、最終仕向地 (輸入国における納品地) を入力してください
45	船積期限 (LATEST DATE)	必須	日付 (YYYYMMDD)	—	最終船積日(積出日)を入力してください。 【入力条件】

(注) 入力形式の詳細は「別冊 1.」をご参照ください。

▶▶▶ P.別冊 3. 1-1

No.	項目名称	必須任意	入力形式	桁数	入力内容
	FOR SHIPMENT)				<ul style="list-style-type: none"> ・ No.1「発行希望日」の翌日以降の日付を指定してください。 ・ No.18「有効期限」以前の日付を指定してください。 ・ No.20「書類呈示期間」の日数が、No.45「船積期限」～No.18「有効期限」までの日数と同じか、それより長くなるよう入力してください。
46	揚地払条件	必須	選択	—	揚地払条件の有無をラジオボタンで選択してください。 ①なし【初期値】：揚地払条件信用状でない ②あり：揚地払条件信用状である
47	揚地払 最終有効期限	条件付 必須	日付 (YYYYMMDD)	—	No.46「揚地払条件」に②(あり)を選択した場合、揚地払条件信用状の最終有効期限を入力してください。 【入力条件】 No.46「揚地払条件」に②(あり)を選択した場合は必須です。
—	呈示書類(DOCUMENTS REQUIRED)				
48	商業送り状(INVOICE)	必須	半角数字	2	要求する商業送り状の原本と写し(コピー)の通数をそれぞれ「0～12」の間で入力してください。 ※原本通数と写し通数は、それぞれ「1」、「2」が初期表示されます。 【入力条件】 原本と写し(コピー)の通数は、合計が「1～12」となる範囲内で入力してください。
49	内容(DETAILS)	任意	半角文字・記号 ②	72	商業送り状に発注番号等の記載を指示する場合に入力してください。 ※「CREDIT NO.」の文言が初期表示されます。
50	運送手段(METHOD)	必須	選択	—	要求する運送書類をプルダウンから選択してください。 ①CLEAN ON BOARD OCEAN B/L【初期値】：船荷証券 ②AIR WAYBILL：航空運送状 ③CONTAINER B/L：コンテナ船荷証券 ④CHARTER PARTY B/L：傭船契約船荷証券 ⑤THROUGH B/L：通し船荷証券 ⑥SEA WAYBILL：海上運送状 ⑦COMBINED TRANSPORT DOCUMENT：複合運送船荷証券 ⑧HOUSE AIR WAYBILL：混載業者発行航空運送状 ⑨OTHER：その他
51	運送手段(その他)	条件付 必須	半角文字・記号 ②	35	No.50「運送手段」に⑨(OOTHER)を選択した場合、その他の運送書類を入力してください。 【入力条件】 No.50「運送手段」に⑨(OOTHER)を選択した場合は必須です。
52	運送書類要件 (TRANSPORT DOCUMENTS)	必須	選択	—	No.50「運送手段」の選択内容により、次のとおり自動選択されます。 ・①③～⑧の場合：「FULLSET」(変更可能) ・②の場合：「ONE ORIGINAL」(変更可能) ・⑨の場合：「OTHER」(変更可能) 自動選択された以外の通数を要求する場合は、プルダウンから選択してください。 ①FULL SET：全通 ②FULL SET LESS ONE ORIGINAL：全通のうち原本一通除く ③OTHER：その他 ④ONE ORIGINAL：原本一通
53	運送書類要件 (詳細)	条件付 必須	半角文字・記号 ②	35	No.52「運送書類要件」に③(OOTHER)、④(ONE ORIGINAL)、を選択した場合、要求する通数を入力してください。 【入力条件】 No.52「運送書類要件」に③(OOTHER)、④(ONE ORIGINAL)、を選択した場合は必須です。
54	荷受人 (CONSIGNEE)	必須	選択	—	No.50「運送手段」の選択内容により、次のとおり自動選択されます。 ・①③④⑤⑦の場合：「MADE OUT TO ORDER OF SHIPPER AND ENDORSED IN BLANK」(変更可能) ・②⑥⑧の場合：「CONSIGNED TO」(変更可能) ・⑨の場合：「OTHER」(変更可能) 自動選択された以外の荷受人を指定する場合は、プルダウンから選択してください。 ①MADE OUT TO ORDER OF SHIPPER AND ENDORSED IN BLANK：輸出者を指図人とする白地裏書の ②MADE OUT TO ORDER OF：～を指図人とする ③CONSIGNED TO：～を荷受人とする ④OTHER：その他
55	荷受人(詳細)	条件付 必須	半角文字・記号 ② ※改行を含む	105	No.54「荷受人」に②(MADE OUT TO ORDER OF)～④(OOTHER)を選択した場合、荷受人を入力してください。 【入力条件】 No.54「荷受人」に②(MADE OUT TO ORDER OF)～④(OOTHER)を選択した場合は必須です。
56	運賃支払 (MARKED FREIGHT)	必須	選択	—	No.34「建値」の選択内容により、次のとおり自動選択してください。 ・①(FOB)の場合：「COLLECT」(後払い)が自動選択されます。(変更不可)

(注)入力形式の詳細は「別冊 1.」をご参照ください。

No.	項目名称	必須 任意	入力形式	桁数	入力内容
					・② (CFR)、③ (CIF) の場合：「PREPAID」(前払い) が自動選択されます。(変更不可) ・④ (OTHER) の場合：運賃支払(「COLLECT」、「PREPAID」、または「OTHER」) をプルダウンから選択してください。
57	運賃支払(その他)	条件付 必須	半角文字・記号 ②	35	No.56「運賃支払」に「OTHER」を選択した場合、その他の運賃支払を入力してください。 【入力条件】 No.56「運賃支払」に「OTHER」を選択した場合は必須です。
58	船荷証券通知先 (NOTIFY PARTY)	必須	選択	—	貨物の到着案内連絡先をプルダウンから選択してください。 ①APPLICANT【初期値】：信用状発行依頼人(お客さま) ②OTHER：その他
59	船荷証券通知先 (その他)	条件付 必須	半角文字・記号 ②	75	No.58「船荷証券通知先」に② (OTHER) を選択した場合、その他の到着案内連絡先を入力してください。 【入力条件】 No.58「船荷証券通知先」に② (OTHER) を選択した場合は必須です。
—	保険証券(INSURANCE POLICY)				【入力条件】 No.34「建値」に③ (CIF) を選択した場合は必須です。
60	通数	条件付 必須	半角数字	2	要求する保険証券の原本通数を入力してください。
61	料率(%)	条件付 必須	半角数字	3	保険料率を入力してください。 ※No.60「通数」への入力により、「110」が初期表示されます。
62	算出基準	条件付 必須	半角文字・記号 ②	15	保険金額の算出基準を入力してください。 ※No.60「通数」への入力により、「INVOICE VALUE」が初期表示されます。
—	保険条件(CONDITION OF INSURANCE)				【入力条件】 No.37「付保の有無」に「付保しない」を選択した場合のみ入力可能です。
63	貨物約款	任意	選択	—	適用する貨物約款をプルダウンから選択してください。 ①ALL RISKS【初期値】：全危険担保約款 ※旧約款 ②WA：分損担保約款 ※旧約款 ③FPA：分損不担保約款 ※旧約款 ④A：旧約款の「ALL RISKS」に相当 ※新約款 ⑤B：旧約款の「WA」に相当 ※新約款 ⑥C：旧約款の「FPA」に相当 ※新約款 ⑦AIR：旧約款の「ALL RISKS」に相当(航空輸送用) ※新約款 ⑧空白：適用なし ※旧約款(1963年版ICC(協会貨物約款))を適用する場合は① (ALL RISKS) ~③ (FPA) を、新約款(1982年版ICCまたは2009年版ICC)を適用する場合は④ (A) ~⑦ (AIR) を選択してください。
64	戦争・ストライキ 危険担保約款	任意	選択	—	戦争・ストライキ危険担保約款の適用有無をプルダウンから選択してください。 ①SET【初期値】：適用する ②NO：適用しない ③空白：適用しない
65	その他保険の形態 (OTHER INSURANCE)	条件付 必須	半角文字・記号 ② ※改行を含む	120	その他補足事項・特記事項があれば入力してください。 ※No.60「通数」への入力により、「CLAIMS TO BE PAYABLE IN JAPAN IN THE CURRENCY OF THE DRAFT(保険金は日本国内において信用状と同一通貨で支払われる)」が初期表示されます。 【入力条件】 No.34「建値」に③ (CIF) を選択した場合は必須です。
66	包装明細書 (PACKING LIST)	任意	半角数字	2	包装明細書を要求する場合、原本通数および写し(コピー)通数をそれぞれ「0~99」の間で入力してください。
67	原産地証明書 (CERTIFICATE OF ORIGIN)	任意	半角数字	2	原産地証明書を要求する場合、原本通数および写し(コピー)通数をそれぞれ「0~99」の間で入力してください。
68	原産地証明書 (特恵関税)(G.S.P.)	任意	半角数字	2	原産地証明書(特恵関税)を要求する場合、原本通数および写し(コピー)通数をそれぞれ「0~99」の間で入力してください。
69	受益者証明書 (BENEFICIARY'S CERTIFICATE)	任意	半角文字・記号 ② 選択 ※改行を含む	300	受益者証明書を要求する場合、証明内容を入力します。 「受益者証明書」ボタンを押すことで、以下の選択肢が表示されますので、この中から選択することでそれぞれに応じた文言を自動設定することもできます。 ①NON-NEGOTIABLE：「ONE SET OF NON-NEGOTIABLE DOCUMENTS HAS BEEN SENT DIRECTLY TO THE APPLICANT」(ノンネゴコピー一式を信用状発行依頼人宛に直接送付した。)

No.	項目名称	必須 任意	入力形式	桁数	入力内容
					②ORIGINAL : 「ONE SET OF ORIGINAL DOCUMENTS HAS BEEN SENT DIRECTLY TO THE APPLICANT」(原本一式を信用状発行依頼人宛に直接送付した。) ③NON-NEGOTIABLE DOCS AND ORIGINAL B/L : 「ONE SET OF NON-NEGOTIABLE DOCUMENTS INCLUDING 1/3 SET OF ORIGINAL CLEAN ON BOARD OCEAN B/L HAS BEEN SENT DIRECTLY TO APPLICANT」(白地裏書の船荷証券原紙一通を含むノンネゴコピー一式を信用状発行依頼人宛に直接送付した。)
70	その他の要求書類 (OTHER DOCUMENTS)	任意	半角文字・記号 ② 選択 ※改行を含む	120	その他の要求書類がある場合に入力してください。 「その他要求書類を表示」ボタンを押すことで、以下の選択肢が表示されますので、この中から選択することでそれぞれに応じた文言を自動設定することもできます。 ①CERT.W/M (容積重量証明) : 「CERTIFICATE OF WEIGHT AND MEASUREMENT IN ()」※()内には通数を入力してください。 ②CERT.ANALYSIS (分析証明書) : 「CERTIFICATE OF ANALYSIS IN ()」※()内には通数を入力してください。 ③SHIP.ADV (船積通知) : 「TLX/FAX COPY OF SHIPPING ADVICE」
—	その他条件				
71	商品明細 (DESCRIPTION OF GOODS AND/OR SERVICES)	必須	半角文字・記号 ② ※改行を含む	3264	商品明細を入力してください。
72	電信によるリインバースメント(T.T. REIMBURSEMENT)	必須	選択	—	電信による銀行間資金請求の可否をラジオボタンで選択してください。 ①PROHIBITED【初期値】：禁止する ②ACCEPTABLE：許可する
73	銀行手数料負担区分 (BANKING CHARGES)	必須	選択	—	日本国外で発生する銀行手数料の負担人をプルダウンから選択してください。 ①BENEFICIARY【初期値】：受益者負担 ②APPLICANT：依頼人（お客さま）負担 ③OTHER：その他 ※③（OTHER）を選択した場合は、No.78「追加条件」にその他の負担人条件を入力してください。
74	割引手数料負担区分 (DISCOUNT CHARGES)	条件付 必須	選択	—	手形の買取手数料または引受手数料の負担人をプルダウンから選択してください。 ①空白【初期値】 ②BENEFICIARY：受益者負担 ③APPLICANT：依頼人（お客さま）負担 【入力条件】 No.29「手形須間(TENOR)」に③（AFTER SIGHT）、④（AFTER B/L DATE）を選択した場合は必須です。
75	引受手数料負担区分 (ACCEPTANCE CHARGES)				
76	書類送付方法	任意	選択	—	送付書類の便数をプルダウンから選択してください。 ①空白【初期値】：指定なし ②ONE LOT：一通 ③TWO SEPARATE SETS：二通（分送） ※①（空白）の場合は③（TWO SEPARATE SETS）として処理します。
77	送付方法	必須	選択	—	書類送付方法をプルダウンから選択してください。 ①COURIER SERVICE【初期値】：クーリエ便 ②REGISTERED AIRMAIL：書留
78	追加条件 (ADDITIONAL CONDITIONS)	任意	半角文字・記号 ② ※改行を含む	3264	その他の信用状条件を追加する場合に入力してください。
—	金融機関への依頼/申告事項				
79	輸入ユーザンス	必須	選択	—	輸入ユーザンスの希望有無と希望する場合のユーザンス種類をプルダウンから選択してください。 ①希望しません【初期値】 ②本邦ローン 一般 ③本邦ローン 異種通貨 ④他行ユーザンス
80	通貨	任意	選択	—	No.79「輸入ユーザンス」に③（本邦ローン 異種通貨）を選択した場合、輸入ユーザンスの利用通貨をプルダウンから選択してください。 【入力条件】 ・No.79「輸入ユーザンス」に③（本邦ローン 異種通貨）を選択した場合のみ入力可能です。 ・No.13「通貨(CURRENCY)」と異なる通貨を選択してください。

No.	項目名称	必須 任意	入力形式	桁数	入力内容
81	期間	条件付 必須	半角数字	3	輸入ユーザンスの利用期間（日数）を入力してください。 【入力条件】 No.79「輸入ユーザンス」に①（希望しません）を選択した場合は入力できません。
82	原産地(COUNTRY OF ORIGIN)	必須	半角文字・記号 ②	65	商品の原産地（国名）を入力してください。
83	発行銀行への依頼事項	任意	全角文字・記号 半角文字・記号 ① ※改行を含む	150	弊行への依頼事項を入力してください。
—	添付ファイル				
84	添付ファイル	任意	—	—	お取引の申込みにあたり、必要書類を添付する場合は「ファイル選択」ボタンを押して該当書類のPDF ファイルを登録してください。

4

輸入信用状条件変更依頼

輸入信用状条件変更 依頼

GLCA01103 ヘルプ ?

入力 内容確認 完了

以下の項目を入力の上、「内容確認」ボタンを押してください。

基本情報

L / C番号 (CREDIT NO.)	1	001LC-00000005
発行日 (DATE OF ISSUE)	2	2022/04/01
変更希望日 (EXPECTED DATE OF AMENDMENT)	3 必須	2022/04/01
お客様整理番号 (YOUR REF NO.)	4	ABC1234 <small>半角英数記号33文字以内</small>
通知方法 (ADVISING METHOD)	5	FULL CABLE WITHOUT MAIL CONFIRMATION

ご依頼人 (APPLICANT)

依頼人名 (NAME)	6	FOREIGN EXCHANGE CO., LTD.
住所 (ADDRESS)	7	1-1-1 TOKYO, JAPAN

受益者 (BENEFICIARY)

受益者名 (NAME)	8	XYZ PRODUCTS CO., LTD.
国名・住所 (ADDRESS)	9	100 NORTH AVE. LOS ANGELES

通知銀行 (ADVISING BANK)

通知銀行の指定有無	10	指定する
BIC (SWIFT) コード	11	8015JPT001
金融機関名 (NAME)	12	ABC BANK
店名 (BRANCH)	13	LOS ANGELES BRANCH
国名・住所 (ADDRESS)	14	UNITED STATES OF AMERICA

受益者の同意

確認要否 (BENEFICIARY'S CONSENT)	15 必須	<input checked="" type="radio"/> 不要 <input type="radio"/> 必要
------------------------------	-------	--

信用状金額

金額変更	16 必須	<input checked="" type="radio"/> 変更しない <input type="radio"/> 増額する <input type="radio"/> 減額する <small>減額を依頼する場合には、「受益者の同意」欄にて、「必要」を選択してください。</small>
通貨 (CURRENCY)	17 必須	USD アメリカ・ドル

	金額 (AMOUNT)	金額許容幅 (ALLOWANCE)	%	商品数量 (QUANTITY)
開設時金額	18 100,000.00	19 MORE OR LESS	20 10	21 ALLOWED
現在累計金額	22 180,000.00	23 MAX	24	25 ALLOWED
増減金額	26	27	28	29
変更後累計金額	30 180,000.00	31 MAX	32	33 ALLOWED

期限変更

期限変更	34 必須	<input checked="" type="radio"/> 変更しない <input type="radio"/> 変更する	有効期限の短縮を依頼する場合には、「受益者の同意」欄にて、「必要」を選択してください。
有効期限 (EXPIRY DATE)	35	変更前 必須 2022/06/08	36 変更後
船積期限 (LATEST DATE FOR SHIPMENT)	37	変更前 必須 2022/06/08	38 変更後

書類呈示期間

期間変更	39 必須	<input checked="" type="radio"/> 変更しない <input type="radio"/> 変更する	
書類呈示期間 (PERIOD FOR PRESENTATION)	40	DOCUMENTS MUST BE PRESENTED WITHIN 21 DAYS AFTER THE DATE OF SHIPMENT BUT WITHIN THE CREDIT EXPIRY.	

揚地払最終有効期限

揚地払最終有効期限	41	2022/05/07
-----------	----	------------

追加条件変更

追加商品明細 (ADDITIONAL SHIPMENT(GOODS))	42		半角英数記号3264文字以内
-------------------------------------	----	--	----------------

その他変更

その他条件変更 (OTHERS)	43		半角英数記号3500文字以内
原産地 (COUNTRY OF ORIGIN)	44	UNITED STATES OF AMERICA	半角英数記号65文字以内
信用状の取消	45 必須	<input checked="" type="radio"/> 取消しない <input type="radio"/> 取消する	信用状の取消を依頼する場合には、「受益者の同意」欄にて、「必要」を選択してください。

添付ファイル

添付ファイル	46	extension.pdf	ファイル選択
--------	----	---------------	--------

[戻る](#) [内容確認](#) [一時保存](#)
[クリア](#)

No.	項目名称	必須 任意	入力形式	桁数	入力内容
—	基本情報				
1	L/C番号 (CREDIT NO)	—	—	—	(「開票済み取引一覧」から条件変更対象に選択した) 信用状番号が自動表示されます。(固定表示/変更不可)
2	発行日 (DATE OF ISSUE)	—	—	—	信用状発行日が自動表示されます。(固定表示/変更不可)
3	変更希望日 (EXPECTED DATE OF AMENDMENT)	必須	日付 (YYYYMMDD)	—	信用状の条件変更希望日を入力してください。 翌月の応当日(金融機関営業日)まで指定可能です。
4	お客様整理番号 (YOUR REF NO)	任意	半角文字・記号 ②	33	お客様整理番号を入力してください。
5	通知方法(ADVISING METHOD)	—	—	—	通知銀行への信用状条件発行通知方法が自動表示されます。 (固定表示/変更不可) ①FULL CABLE WITHOUT MAIL CONFIRMATION: 電信 ②AIR MAIL WITH BRIEF PRELIMINARY CABLE ADVICE: プレアドおよび原本郵送 ③AIR MAIL: 航空郵便
—	ご依頼人(APPLICANT)				
6	依頼人名(NAME)	—	—	—	お客さまから申請いただいた企業名・住所(信用状開票時の企業名・住所)が自動表示されます。 (固定表示/変更不可)
7	住所(ADDRESS)	—	—	—	
—	受益者(BENEFICIARY)				
8	受益者名(NAME)	—	—	—	受益者(輸出者)の氏名・住所が自動表示されます。 (固定表示/変更不可)
9	国名・住所 (ADDRESS)				
—	通知銀行(ADVISING BANK)				
10	通知銀行の指定有無	—	—	—	通知銀行の指定有無が自動表示されます。(固定表示/変更不可) ①指定する ②指定しない
11	BIC(SWIFT)コード	—	—	—	通知銀行のBIC(SWIFT)コードが自動表示されます。 (固定表示/変更不可)
12	金融機関名(NAME)	—	—	—	通知銀行の金融機関名、支店名、および支店所在地(国名・住所)が自動表示されます。(固定表示/変更不可)
13	店名(BRANCH)				
14	国名・住所 (ADDRESS)				
—	受益者の同意				
15	確認要否 (BENEFICIARY'S CONSENT)	必須	選択	—	受益者の同意の要否をラジオボタンで選択してください。 ①不要【初期値】 ②必要 ※減額や期限短縮など、受益者の不利益となる条件変更の場合、②(必要)を選択してください。
—	信用状金額				
16	金額変更	必須	選択	—	金額変更の有無と変更する場合の変更内容をラジオボタンで選択してください。 ①変更しない【初期値】 ②増額する ③減額する
17	通貨(CURRENCY)	—	—	—	信用状通貨が自動表示されます。(固定表示/変更不可)
—	開票時金額				
18	金額(AMOUNT)	—	—	—	開票時の信用状金額、金額許容幅、商品数量が自動表示されます。 (固定表示/変更不可)
19	金額許容幅 (ALLOWANCE)				
20	%				
21	商品数量 (QUANTITY)				

No.	項目名称	必須任意	入力形式	桁数	入力内容
—	現在累計金額				
22	金額(AMOUNT)	必須	金額	15	信用状の現在残高(条件変更前の残高)が初期表示されます。(変更可能)変更する場合は金額を直接入力してください。
23	金額許容幅(ALLOWANCE)	任意	選択	—	現在の金額許容幅が初期表示されます。(変更可能)変更する場合はプルダウンから選択してください。 ①空白 ②MAX: 指定金額を超過しない範囲で-5%の不足を許容する ③ABOUT: ±10%の範囲内で許容する ④APPRX: ±10%の範囲内で許容する ⑤MORE OR LESS: 指定範囲内での過不足を許容する ⑥MORE: 指定範囲内での超過を許容する ⑦LESS: 指定範囲内での不足を許容する
24	%	条件付必須	半角数字	2	現在の金額許容幅(比率)が初期表示されます。(変更可能)変更する場合は直接入力してください。 【入力条件】 No.23「現在累計金額金額許容幅」に⑤(MORE OR LESS)~⑦(LESS)が選択されている場合は必須です。
25	商品数量(QUANTITY)	任意	選択	—	現在の商品数量が初期表示されます。(変更可能)変更する場合はプルダウンから選択してください。 ①空白 ②ALLOWED: 許容する ③PROHIBITED: 許容しない 【入力条件】 No.23「現在累計金額金額許容幅」を①(空白)とした場合は選択できません。(①(空白)が自動選択されます。)
—	増減金額				
26	金額(AMOUNT)	条件付必須	金額	15	信用状の金額変更を行う場合、増減額(増額または減額する金額)を入力してください。 【入力条件】 No.16「金額変更」に②(増額する)、③(減額する)を選択した場合は必須です。
27	金額許容幅(ALLOWANCE)	任意	選択	—	信用状の金額変更と同時に金額許容幅を変更する場合、プルダウンから選択してください。 ①空白【初期値】 ②MAX: 指定金額を超過しない範囲で-5%の不足を許容する ③ABOUT: ±10%の範囲内で許容する ④APPRX: ±10%の範囲内で許容する ⑤MORE OR LESS: 指定範囲内での過不足を許容する ⑥MORE: 指定範囲内での超過を許容する ⑦LESS: 指定範囲内での不足を許容する ※①(空白)を選択された場合は②(MAX)として処理します。
28	%	条件付必須	半角数字	2	信用状の金額変更と同時に金額許容幅(比率)を変更する場合、直接入力してください。 【入力条件】 No.27「増減金額金額許容幅」に⑤(MORE OR LESS)~⑦(LESS)を選択した場合は必須です。
29	商品数量(QUANTITY)	任意	選択	—	信用状の金額変更と同時に商品数量を変更する場合、プルダウンから選択してください。 ①空白【初期値】 ②ALLOWED: 許容する ③PROHIBITED: 許容しない 【入力条件】 No.27「増減金額金額許容幅」を①(空白)とした場合は選択できません。(①(空白)が自動選択されます。)
—	変更後累計金額				
30	金額(AMOUNT)	—	—	—	条件変更後の信用状残高が自動表示されます。(固定表示/変更不可) ※「変更後残高=現在残高(No.22「現在累計金額」)±増減金額(No.26「増減金額」)」が自動算出されます。

No.	項目名称	必須 任意	入力形式	桁数	入力内容
31	金額許容幅 (ALLOWANCE)	任意	選択	—	条件変更後の金額許容幅が初期表示されます。 ※No.27「増減金額金額許容幅」を指定した場合はその内容が、指定なしの場合はNo.23「現在累計金額金額許容幅」の内容が表示されます。
32	%	条件付 必須	半角数字	2	条件変更後の金額許容幅(比率)が初期表示されます。(変更可能) ※No.28「増減金額%」を指定した場合はその内容が、指定なしの場合はNo.24「現在累計金額%」の内容が自動表示されます。 信用状の金額変更を行わずに金額許容幅(比率)を変更する場合、直接入力してください。 【入力条件】 No.31「変更後累計金額金額許容幅」に⑤(MORE OR LESS)～⑦(LESS)を選択した場合は必須です。
33	商品数量 (QUANTITY)	任意	選択	—	条件変更後の商品数量が初期表示されます。 ※No.29「増減金額商品数量」を指定した場合はその内容が、指定なしの場合はNo.25「現在累計金額商品数量」の内容が自動表示されます。
—	期限変更				
34	期限変更	必須	選択	—	期限変更の有無をラジオボタンで選択してください。 ①変更しない【初期値】 ②変更する
—	有効期限(EXPIRY DATE)				
35	変更前	必須	日付 (YYYYMMDD)	—	変更前の信用状有効期限が初期表示されます。(変更可能)
36	変更後	条件付 必須	日付 (YYYYMMDD)	—	期限変更を行う場合、変更後の信用状有効期限を入力してください。 【入力条件】 ・No.34「期限変更」に②(変更する)を選択した場合は必須です。 ・No.38「船積期限変更後」以降の日付を指定してください。 ・No.40「書類呈示期間」の日数が、No.38「船積期限変更後」～No.36「有効期限変更後」までの日数と同じか、それより長くなるよう入力してください。
—	船積期限(LATEST DATE FOR SHIPMENT)				
37	変更前	必須	日付 (YYYYMMDD)	—	変更前の船積期限が初期表示されます。(変更可能)
38	変更後	条件付 必須	日付 (YYYYMMDD)	—	期限変更を行う場合、変更後の信用状有効期限を入力してください。 【入力条件】 ・No.34「期限変更」に②(変更する)を選択した場合は必須です。 ・No.36「有効期限変更後」以前の日付を指定してください。 ・No.40「書類呈示期間」の日数が、No.38「船積期限変更後」～No.36「有効期限変更後」までの日数と同じか、それより長くなるよう入力してください。
—	書類呈示期間				
39	期間変更	必須	選択	—	書類呈示期間の変更有無をラジオボタンで選択してください。 ①変更しない【初期値】 ②変更する
40	書類呈示期間 (PERIOD FOR PRESENTATION)	条件付 必須	半角数字	2	期間変更を行う場合、変更後の書類呈示期間(日数)を入力してください。 【入力条件】 ・No.39「期間変更」に②(変更する)を選択した場合は必須です。 ・No.38「船積期限変更後」～No.36「有効期限変更後」までの日数と同じか、それより長い日数を入力してください。
—	揚地払最終有効期限				
41	揚地払最終有効期限	任意	日付 (YYYYMMDD)	—	揚地払条件信用状の場合の変更後最終有効期限を入力してください。
—	追加条件変更				
42	追加商品明細 (ADDITIONAL SHIPMENT(GOODS))	任意	半角文字・記号 ② ※改行を含む	3264	商品を追加する場合、その明細を入力してください。
—	その他変更				
43	その他条件変更 (OTHERS)	任意	半角文字・記号 ② ※改行を含む	3500	その他の条件変更がある場合、変更内容を入力してください。
44	原産地(COUNTRY OF ORIGIN)	条件付 必須	半角文字・記号 ②	65	商品を追加する場合、原産地(国名)を入力してください。 【入力条件】

No.	項目名称	必須 任意	入力形式	桁数	入力内容
					No.42 「追加商品明細」に入力した場合は必須です。
45	信用状の取消し	必須	選択	—	信用状の取消有無をラジオボタンで選択してください。 ①取消しない【初期値】 ②取消する
—	添付ファイル				
46	添付ファイル	任意	—	—	お取引の申込みにあたり、必要書類を添付する場合は「ファイル選択」ボタンを押して該当書類のPDF ファイルを登録してください。

5

為替予約依頼

為替予約 為替予約依頼

GFWD12103 ヘルプ ?

入力 依頼中 内容確認 締結依頼中 完了

下記レートは参考値です。目安としてご利用ください。
また、市場の状況、レート配信元の都合等により「-」が表示されることがありますが、取引依頼については実施可能な場合があります。

レート情報

USD/JPY		EUR/JPY		GBP/JPY		AUD/JPY		CAD/JPY		CHF/JPY		NZD/JPY	
▲売り 1	▼買い 2	▼売り	▼買い	売り	買い	▲売り	▲買い	売り	買い	売り	買い	売り	買い
88.38	110.20	133.85	133.95	92.97	99.07	82.95	83.05	82.95	83.05	99.32	99.42	133.85	133.95
HKD/JPY		SGD/JPY		THB/JPY		SEK/JPY		DKK/JPY		NOK/JPY		CNY/JPY	
▲売り	▲買い	売り	買い	売り	買い	売り	買い	売り	買い	売り	買い	売り	買い
98.42	99.32	133.85	133.95	92.97	99.07	82.95	83.05	82.95	83.05	99.32	99.42	-	-

企業情報

企業名 **3** 00100123456 **4** FOREIGN EXCHANGE CO., LTD.

依頼情報

通貨ペア 5 必須	USD/JPY ▼	受渡方法 8 必須	<input checked="" type="radio"/> 確定日渡し <input type="radio"/> 特定期間渡し
売買 6 必須	USDの 買い ▼	受渡（開始）日 9 必須	2022/04/15 📅
取引金額（外貨額） 7 必須	USD 100,000.00	受渡終了日 10	📅
		お客様整理番号 11	123456789

クリア

レート照会 >

No.	入力項目	必須 任意	入力形式	桁数	入力内容
—	レート情報				
1	売りレート	—	—	—	参考情報として、通貨ペアごとのマーケットレート (SPOT 売/SPOT 買) がリアルタイム表示されます。
2	買いレート	—	—	—	
—	企業情報				
3	(お客さま番号)	—	—	—	弊行にて採番したお客さま番号が表示されます。
4	企業名	—	—	—	お客さまから申請いただいた企業名が表示されます。
—	依頼情報				
5	通貨ペア	必須	選択	—	売買対象とする通貨ペアをプルダウンから選択してください。
6	売買	必須	選択	—	(お客さまから見た)「売り」または「買い」をプルダウンから選択してください。
7	取引金額 (外貨額)	必須	金額	19	No.6「売買」の指定内容に応じて、売り金額、または買い金額 (外貨額) を入力してください。
8	受渡方法	必須	選択	—	受渡方法をラジオボタンで選択してください。 ① 確定日渡し ② 特定期間渡し
9	受渡 (開始) 日	必須	日付 (YYYYMMDD)	10	受渡 (開始) 日を入力してください。
10	受渡終了日	条件付 必須	日付 (YYYYMMDD)	10	受渡終了日を入力してください。 【入力条件】 No.8「受渡方法」に② (特定期間渡し) を選択した場合は必須です。
11	お客様整理番号	任意	半角文字・記号 ②	33	お客様整理番号を入力してください。

(注) 入力形式の詳細は「別冊 1. 」をご参照ください。

»» P別冊 3. 1-1

6

リーブオーダー依頼【ご利用できません】

為替予約 リーブオーダー依頼

GFLO01103 ヘルプ ?

入力 内容確認 完了

下記レートは参考値です。目安としてご利用ください。
また、市場の状況、レート配信元の都合等により「-」が表示されることがありますが、取引依頼については実施可能な場合があります。

レート情報

USD/JPY		EUR/JPY		GBP/JPY		AUD/JPY		CAD/JPY		CHF/JPY		NZD/JPY	
▼売り 1	▲買い 2	▼売り	▼買い	売り	買い	▲売り	▲買い	売り	買い	売り	買い	売り	買い
88.68	110.79	133.85	133.95	92.97	99.07	82.95	83.05	82.95	83.05	99.32	99.42	133.85	133.95
HKD/JPY		SGD/JPY		THB/JPY		SEK/JPY		DKK/JPY		NOK/JPY		CNY/JPY	
▲売り	▲買い	売り	買い	売り	買い	売り	買い	売り	買い	売り	買い	売り	買い
98.42	99.32	133.85	133.95	92.07	99.97	82.05	83.95	82.05	83.95	99.32	99.42	-	-

企業情報

企業名 **3** 00100123456 **4** FOREIGN EXCHANGE CO., LTD.

依頼情報

通貨ペア	5 必須	USD/JPY ▼	受渡方法	9 必須	<input type="radio"/> 確定日渡し <input checked="" type="radio"/> 特定期間渡し
売買	6 必須	USDの 買い ▼	受渡（開始）日	10 必須	2022/04/15
取引金額（外貨額）	7 必須	USD 100,000.00	受渡終了日	11	2022/05/15
指値	8 必須	110.00	預かり期限	12 必須	2022/04/30 <input type="checkbox"/> 09:00 ▼
			お客様整理番号	13	123456789

クリア

内容確認 >

No.	入力項目	必須 任意	入力形式	桁数	入力内容
—	レート情報				
1	売りレート	—	—	—	参考情報として、通貨ペアごとのマーケットレート (SPOT 売/SPOT 買) がリアルタイム表示されます。
2	買いレート	—	—	—	
—	企業情報				
3	(お客さま番号)	—	—	—	弊行にて採番したお客さま番号が表示されます。
4	企業名	—	—	—	お客さまから申請いただいた企業名が表示されます。
—	依頼情報				
5	通貨ペア	必須	選択	—	売買対象とする通貨ペアをプルダウンから選択してください。
6	売買	必須	選択	—	(お客さまから見た)「売り」または「買い」をプルダウンから選択してください。
7	取引金額 (外貨額)	必須	金額	19	No.6「売買」の指定内容に応じて、売り金額、または買い金額 (外貨額) を入力してください。
8	指値	必須	金額	10	お客さまが締結を希望する出来上がりでのレートを入力してください。
9	受渡方法	必須	選択	—	受渡方法をラジオボタンで選択してください。 ① 確定日渡し ② 特定期間渡し
10	受渡 (開始) 日	必須	日付 (YYYYMMDD)	10	受渡 (開始) 日を入力してください。
11	受渡終了日	条件付 必須	日付 (YYYYMMDD)	10	受渡終了日を入力してください。 【入力条件】 No.9「受渡方法」に② (特定期間渡し) を選択した場合は必須です。
12	預かり期限				
	日付	必須	日付 (YYYYMMDD)	10	預かり期限 (日付) を入力してください。
	時刻	必須	選択	—	預かり期限 (時刻) をプルダウンから選択してください。
13	お客様整理番号	任意	半角文字・記号 ②	33	お客様整理番号を入力してください。

(注) 入力形式の詳細は「別冊 1. 」をご参照ください。

»» P.別冊 3. 1-1

別冊2. 全銀形式ファイルフォーマット

1

外国送金依頼

■ヘッダー・レコード

No.	項目名	桁数	内容
1	データ区分	N(1)	レコードの種類「1」:ヘッダー・レコード
2	種別コード	N(2)	業務種別「35」:外国送金依頼
3	※コード区分	N(1)	文字コード「0」固定:JISのみ
4	※送金依頼人コード	N(10)	弊行が採番したお客さまの取引先コード(右詰め残り前「0」)
5	※送金依頼人名	C(40)	お客さまの名称(左詰め残りスペース)
6	送金指定日	N(4)	送金実行日(MMDD)
7	仕向銀行コード	N(4)	弊行の金融機関コード「0183」
8	※仕向銀行名	C(15)	弊行の金融機関名「THE OITA BANK, LTD.」(左詰め残りスペース)
9	仕向支店(取扱店)コード	N(3)	お取引店の支店番号
10	※仕向支店(取扱店)名	C(15)	お取引店の支店名(左詰め残りスペース)
11	ダミー	C(155)	スペース

(注1)「項目名」の※:任意項目(以下同じ) (250)

(注2)「桁数」のN:半角数字、C:半角文字(以下同じ)

■データ・レコード(本体情報)

No.	項目名	桁数	内容
1	データ区分	N(1)	レコードの種類「2」:データ・レコード
2	データレコード区分	N(2)	データレコードの種類「01」:本体情報
3	※処理通番	N(4)	1ファイル内での本体情報のシーケンス番号「0001」~「0050」:最大50
4	※取引先照会番号	C(16)	お客さま整理番号(左詰め残りスペース)
5	送金金額		※No.5「送金金額」とNo.9「円貨対価金額」はいずれか一方のみ設定(他方はスペース)
6	弊種	C(3)	送金通貨(コード内容は「エラー!参照元が見つかりません。エラー!参照元が見つかりません。エラー!参照元が見つかりません。」をご参照ください。)
7	小数点位置	N(1)	小数点以下桁数
8	金額	N(15)	送金金額(外貨額)(右詰め残り前「0」)
9	円貨対価金額		円貨額相当の外貨建送金を実行時の換算弊種、円貨対価金額
10	換算弊種	C(3)	送金通貨(コード内容は「エラー!参照元が見つかりません。エラー!参照元が見つかりません。エラー!参照元が見つかりません。」をご参照ください。)
11	金額	N(15)	送金金額(円貨相当額)(右詰め残り前「0」)
12	送金種類区分	N(1)	「1」:電信送金
13	電信種類区分	C(1)	スペース
14	※支払区分	N(1)	「1」:通知払(ADVANCE AND PAY)
15	支払手数料支払区分	N(1)	手数料負担区分 「1」:送金受取人、「2」:送金支払人
16	送金目的		
17	※国際収支項目番号	N(4)	送金目的の国際収支項目 ※日銀HP掲載の国際収支項目番号を設定(右詰め残り前「0」)
18	送金目的	C(22)	送金目的を記入(左詰め残りスペース)
19	※送金許可		送金許可を受けている場合の番号と日付
20	ライセンスNo.	C(20)	認可ライセンス番号(左詰め残りスペース)
21	ライセンス日付	N(8)	認可ライセンス日付(YYYYMMDD)

22	ダミー	C(132)	スペース
----	-----	--------	------

(250)

■データ・レコード（会計処理内訳）

No.	項目名	桁数	内容
1	データ区分	N(1)	レコードの種類「2」：データ・レコード
2	データレコード区分	N(2)	データレコードの種類「02」：会計処理内訳
3	同一種類データ・レコード数	N(2)	1つの本体情報に紐づく会計処理内訳データレコード数「01」：1レコードのみ
4	同一種類データ・レコード番号	N(2)	会計処理内訳データレコードのシーケンス番号「01」：1レコードのみ
5	分割会計内訳数	N(2)	分割決済を行う場合の「会計内訳」の件数「01」～「03」：最大3
6	会計内訳(1)		分割決済時の会計内訳(1) ※分割決済を行わない場合は全体金額を設定
7	相場区分	N(2)	決済方法 「01」：SPOT（直物）、「02」：CONT（為替予約）、「03」：NOEX（外貨）、「04」：円建
8	処理内訳金額		※No.8「処理内訳金額」とNo.12「円貨対価額」はいずれか一方のみ設定（他方はスペース）
9	弊種	C(3)	送金通貨（コード内容は「エラー! 参照元が見つかりません。エラー! 参照元が見つかりません。エラー! 参照元が見つかりません。」をご参照ください。）
10	小数点位置	N(1)	小数点以下桁数
11	金額	N(15)	内訳金額（外貨額）（右詰め残り前「0」）
12	円貨対価額		円貨相当額指定時の円貨対価額
13	ダミー	C(3)	スペース
14	ダミー	C(1)	スペース
15	金額	N(15)	内訳金額（円貨相当額）（右詰め残り前「0」）
16	※予約番号	C(16)	予約決済時の為替予約番号（左詰め残りスペース）
17	引落口座		代り金引落口座
18	弊種	C(3)	口座通貨（コード内容は「エラー! 参照元が見つかりません。エラー! 参照元が見つかりません。エラー! 参照元が見つかりません。」をご参照ください。）
19	預金種目	N(1)	預金科目「1」：普通預金、「2」：当座預金
20	口座番号	N(10)	口座番号（右詰め残り前「0」）
21	ダミー	C(10)	スペース
22	※会計内訳(2)	-(80)	No.6「会計内訳(1)」に同じ ※No.5「分割会計内訳数」が「01」の場合はスペース
23	※会計内訳(3)	-(80)	No.6「会計内訳(1)」に同じ ※No.5「分割会計内訳数」が「01」または「02」の場合はスペース
24	ダミー	C(1)	スペース

(250)

■データ・レコード（送金指図内訳）

No.	項目名	桁数	内容
1	データ区分	N(1)	レコードの種類「2」：データ・レコード
2	データレコード区分	N(2)	データレコードの種類「03」：送金指図内訳
3	同一種類データ・レコード数	N(4)	1つの本体情報に紐づく送金指図内訳データレコード数「0001」～「0006」：最大6
4	同一種類データ・レコード番号	N(4)	送金指図内訳データレコードのシーケンス番号「0001」～「0006」：最大6
5	可変項目数	N(2)	本レコード内の可変項目数
6	可変項目有効桁数	N(3)	本レコード内の可変項目の有効桁数合計
7	可変項目		頭3桁：接頭語、999：当該項目の有効文字桁数、括弧の数字：当該項目の最大桁数。
8	受取人		
9	受取人名	(可変)	BNN999 (MAX70桁)
10	住所	(可変)	BNA999 (MAX70桁)
11	※口座番号	(可変)	ACT999 (MAX34桁) ※受取人の口座番号
12	被仕向銀行		送金先銀行（受取人銀行）
13	銀行名	(可変)	BAN999 (MAX35桁)
14	支店名	(可変)	BAB999 (MAX35桁) ※No.14「支店名」とNo.15「住所」は、いずれか一方必須
15	住所	(可変)	BAA999 (MAX70桁)
16	※依頼人名	(可変)	APN999 (MAX140桁)
17	※メッセージ	(可変)	MSG999 (MAX140桁) ※受取人宛てメッセージ
18	※経由銀行		
19	銀行名	(可変)	BTN999 (MAX35桁)
20	支店名	(可変)	BTB999 (MAX35桁)
21	住所	(可変)	BTA999 (MAX70桁)
22	ダミー	(残桁数)	スペース

(注) 可変項目の設定例は以下のとおり。

(250)

【No.9「受取人名」に“BENEFICIARY'S NAME”を、No.10「住所」に“BENEFICIARY'S ADDRESS”を設定する場合の例】

BNN 018 BENEFICIARY'S NAME BNA 020 BENEFICIARY'S ADDRESS
 接頭語 桁数 「受取人名」の内容(18桁) 接頭語 桁数 「住所」の内容(20桁)

■トレーラ・レコード

No.	項目名	桁数	内容
1	データ区分	N(1)	レコードの種類「8」：トレーラ・レコード
2	データレコード総件数	N(10)	データレコードの総件数（右詰め残り前「0」）
3	本体情報総件数	N(10)	本体情報の総件数（右詰め残り前「0」）
4	ダミー	C(229)	スペース

(250)

■エンド・レコード

No.	項目名	桁数	内容
1	データ区分	N(1)	レコードの種類「9」：エンド・レコード
2	ダミー	C(249)	スペース

(250)

2

荷為替輸入信用状発行依頼

■ヘッダー・レコード

No.	項目名	桁数	内容
1	データ区分	N(1)	レコードの種類「1」:ヘッダー・レコード
2	種別コード	N(2)	業務種別「28」:輸入信用状発行依頼
3	※コード区分	N(1)	文字コード「0」:JISのみ
4	※作成日	N(8)	弊行へのお申込日(YYYYMMDD)
5	※連絡日	N(8)	弊行へのお申込日(YYYYMMDD)
6	※連絡回数	N(2)	お申込日における申込回数(通番)
7	銀行コード	N(4)	弊行の金融機関コード「0183」
8	※銀行名	C(15)	弊行の金融機関名「THE OITA BANK, LTD.」(左詰め残りスペース)
9	支店(取扱店)コード	N(3)	お取引店の支店番号
10	※支店(取扱店)名	C(15)	お取引店の支店名(左詰め残りスペース)
11	※会社コード	N(10)	弊行が採番したお客さまの取引先コード(右詰め残り前「0」)
12	※会社名	C(40)	お客さまの名称(左詰め残りスペース)
13	ダミー	C(141)	スペース

(注1)「項目名」の※:任意項目(以下同じ) (250)

(注2)「桁数」のN:半角数字、C:半角文字(以下同じ)

■データ・レコード（本体情報(1)）

No.	項目名	桁数	内容
1	データ区分	N(1)	レコードの種類「2」：データ・レコード
2	データレコード区分	N(2)	データレコードの種類「11」：本体情報(1)
3	同一種類データ・レコード数	N(2)	本体情報データのレコード数「03」：本体情報レコード数（常に「03」）
4	同一種類データ・レコード番号	N(2)	本体データレコードのシーケンス番号「01」：本体情報の通番 1
5	データ構成区分	N(2)	データレコードの種類「01」：発行依頼
6	信用状番号	C(16)	スペース
7	信用状発行日	N(8)	スペース
8	発行日	N(8)	発行希望日（YYYYMMDD）
9	※取引先照会番号（取引先 REF）	C(25)	お客さま整理番号（左詰め残りスペース）
10	信用状の通知方法	N(1)	信用状の通知方法 「1」：FULL CABLE WITHOUT MAIL CONFIRMATION, 「2」：AIRMAIL WITH BRIEF PRELIMINARY CABLE ADVICE, 「3」：AIRMAIL、「4」：OTHER
11	※電信の種類	N(1)	電信通知時の緩急区分「1」：ORDEINARY、「2」：URGENT
12	通知銀行指定の有無	N(1)	通知銀行指定の有無「1」：指定しない、「2」：指定する
13	※通知銀行		※No.12「通知銀行指定の有無」が「1」（指定しない）のときはALL スペース
14	銀行名	C(35)	通知銀行名（左詰め残りスペース）
15	支店名	C(35)	通知銀行支店名（左詰め残りスペース）
16	住所	C(70)	通知銀行住所（左詰め残りスペース）
17	ダミー	C(41)	スペース

(250)

■データ・レコード（本体情報(2)）

No.	項目名	桁数	内容
1	データ区分	N(1)	レコードの種類「2」：データ・レコード
2	データレコード区分	N(2)	データレコードの種類「12」：本体情報(2)
3	同一種類データ・レコード数	N(2)	本体情報データのレコード数「03」：本体情報レコード数（常に「03」）
4	同一種類データ・レコード番号	N(2)	本体データレコードのシーケンス番号「02」：本体情報の通番 2
5	受益者		
6	受益者名	C(70)	受益者（輸出者）の名称（左詰め残りスペース）
7	受益者住所	C(70)	受益者（輸出者）の住所（左詰め残りスペース）
8	BENEFICIARY CONSENT	N(1)	スペース
9	ダミー	C(102)	スペース

(250)

■データ・レコード（本体情報(3)）

No.	項目名	桁数	内容
1	データ区分	N(1)	レコードの種類「2」：データレコード
2	データレコード区分	N(2)	データレコードの種類「13」：本体情報(3)
3	同一種類データ・レコード数	N(2)	本体情報データのレコード数「03」：本体情報レコード数（常に「03」）
4	同一種類データ・レコード番号	N(2)	本体データレコードのシーケンス番号「03」：本体情報の通番 3
5	※信用状発行依頼人		
6	依頼人名	C(70)	依頼人（お客さま）の名称（左詰め残りスペース）
7	依頼人住所	C(70)	依頼人（お客さま）の住所（左詰め残りスペース）
8	ダミー	C(103)	スペース

(250)

■データ・レコード（取引情報(1)）

No.	項目名	桁数	内容
1	データ区分	N(1)	レコードの種類「2」: データ・レコード
2	データレコード区分	N(2)	データレコードの種類「21」: 取引情報(1)
3	同一種類データ・レコード数	N(2)	取引情報データのレコード数「07」: 取引情報レコード数（常に「07」）
4	同一種類データ・レコード番号	N(2)	取引情報データレコードのシーケンス番号「01」: 取引情報の通番 1
5	信用状金額		
6	弊種	C(3)	信用状通貨（コード内容は「エラー! 参照元が見つかりません。エラー! 参照元が見つかりません。エラー! 参照元が見つかりません。」をご参照ください。）
7	小数点位置	N(1)	小数点以下桁数
8	金額	N(15)	信用状金額（右詰め残り前「0」）
9	※MAX OR ABOUT	N(1)	金額桁幅 「1」: MAX、「2」: ABOUT、「3」: APPRX、「4」: (%) MORE OR LESS、 「5」: (%) MORE、「6」: (%) LESS
10	※MAX OR ABOUT (%)	N(2)	上記で「4」～「6」選択時の()内の値（右詰め残り前「0」）
11	修正金額（条件変更依頼のみ使用）	C(23)	スペース
12	修正後金額（条件変更依頼のみ使用）	C(22)	スペース
13	TENOR		CREDIT AVAILABLE(①)(②)(③)FOR(④)% OF THE INVOICE VALUE(⑤)VALUE DRAWN ON(⑥)
14	資金化の条件	N(1)	①の条件 「1」: BY PAYMENT、「2」: BY ACCEPTANCE、「3」: BY NEGOTIATION、 「4」: BY DEFERRED PAYMENT、「5」: BY MIXED PAYMENT
15	手形の条件	N(1)	②の条件 「1」: OF BENEFICIARY'S DRAFTS、「2」: AGAINST DOCUMENT'S、 「3」: AGAINST BENEFICIARY'S RECEIPT、「4」: OTHER
16	※手形の条件（詳細）	C(25)	上記で「4」（OTHER）選択時の詳細（左詰め残りスペース）
17	手形TENORの種類	N(1)	③の条件 「1」: AT SIGHT、「2」: OTHER
18	※手形TENORの種類（詳細）	C(35)	上記で「2」（OTHER）選択時の詳細（左詰め残りスペース）
19	掛け率	N(3)	④の条件（無指定時は「100」）
20	※記載文言	C(70)	⑤の文言（左詰め残りスペース）
21	※決済方法	N(1)	⑥の条件 「1」: YOU OR YOUR CORRESPONDENTS、「2」: OTHER
22	確認の要否	N(1)	通知銀行に対する確認依頼 「1」: 確認を依頼しない、「2」: 確認を依頼する
23	譲渡可能文言		
24	譲渡可否	N(1)	「1」: 譲渡不可能、「2」: 譲渡可能
25	※譲渡可能の条件	C(35)	譲渡可能時の譲渡条件（左詰め残りスペース）
26	ダミー	C(2)	スペース

(250)

■データ・レコード（取引情報(2)）

No.	項目名	桁数	内容
1	データ区分	N(1)	レコードの種類「2」：データ・レコード
2	データレコード区分	N(2)	データレコードの種類「22」：取引情報(2)
3	同一種類データ・レコード数	N(2)	取引情報データのレコード数「07」：取引情報レコード数（常に「07」）
4	同一種類データ・レコード番号	N(2)	取引情報データレコードのシーケンス番号「02」：取引情報の通番 2
5	買取銀行指定	N(1)	買取銀行を通知銀行に指定 「1」：指定しない、「2」：指定する
6	有効期限		有効期限の日付と場所（揚地払条件信用状の場合には有効期限の始期）
7	有効期限	N(8)	有効期限（YYYYMMDD）
8	場所	C(29)	場所（左詰め残りスペース）
9	有効期限（条件変更依頼のみ使用）	N(8)	スペース
10	揚地払条件	N(1)	揚地払条件の有無 「1」：揚地払条件信用状でない 「2」：揚地払条件信用状である（有効期限以外の具体的な条件は内訳情報レコード「追加条件情報」に設定）
11	※最終有効期限	N(8)	揚地払条件信用状の最終有効期限（YYYYMMDD）
12	船積（積出）期限	N(8)	最終船積（積出）日（YYYYMMDD）
13	船積（積出）期限 （条件変更依頼のみ使用）	N(8)	スペース
14	呈示期間（PRESENT DAYS）	N(2)	書類（運送書類、保険、送り状等）の呈示期間（無指定の場合は「21」）（右詰め残り前「0」）
15	分割積出文言（PARTIAL SHIP 区分）	N(1)	許容・禁止 「1」：ALLOWED、「2」：PROHIBITED
16	積換文言（TRANSHP 区分）	N(1)	許容・禁止 「1」：ALLOWED、「2」：PROHIBITED
17	発送場所	C(65)	荷物の発送または委託する場所（左詰め残りスペース）
18	到着場所	C(65)	荷物の到着場所（左詰め残りスペース）
19	ダミー	C(38)	スペース

(250)

■データ・レコード（取引情報(3)）

No.	項目名	桁数	内容
1	データ区分	N(1)	レコードの種類「2」：データ・レコード
2	データレコード区分	N(2)	データレコードの種類「23」：取引情報(3)
3	同一種類データ・レコード数	N(2)	取引情報データのレコード数「07」：取引情報レコード数（常に「07」）
4	同一種類データ・レコード番号	N(2)	取引情報データレコードのシーケンス番号「03」：取引情報の通番3
5	商業送り状		SIGNED COMMERCIAL INVOICE IN(1) INDICATING(2)
6	VOICE の通数	N(2)	①の通数 「01」：ONE COPY、「02」：DUPLICATE、「03」：TRIPPLICATE、 「04」：QUADRUPPLICATE、「05」：QUINTUPLICATE、「06」：SEXTUPLICATE、 「07」：SEPTUPLICATE、「08」：OCTUPLICATE、「09」：NINE COPIES、 「10」：TEN COPIES、「11」：ELEVEN COPIES、「12」：TWELVE COPIES
7	※送り状の名称等	C(71)	②の内容（INVOICE 上に No.を付す必要がある場合）（左詰め残りスペース）
8	※保険証券		保険証券の内容（白地裏書きでなく、支払地が日本でない場合は「その他保険の形態」にその内容を設定） INSURANCE POLICY OR CERTIFICATE IN(1) ENDORSED IN BLANK FOR(2)% OF(3)
9	通数	N(2)	①の通数 「01」：ONE COPY、「02」：DUPLICATE、「03」：TRIPPLICATE、 「04」：QUADRUPPLICATE、「05」：QUINTUPLICATE、「06」：SEXTUPLICATE、 「07」：SEPTUPLICATE、「08」：OCTUPLICATE、「09」：NINE COPIES、 「10」：TEN COPIES、「11」：ELEVEN COPIES、「12」：TWELVE COPIES
10	保険料率	N(3)	②の保険料率（無指定時は 110）
11	保険金額算出基準	C(15)	③の保険金額算出基準（INVOICE VALUE 以外を指定する場合）（左詰め残りスペース）
12	ダミー	C(10)	スペース
13	※保険の区分		
14	保険条件1	N(1)	INSTITUTE CARGO CLAUSES(1) ①の条件 「1」：ALL RISKS、「2」：WA、「3」：FPA、「4」：A、「5」：B、「6」：C、「7」：AIR
15	保険条件2	N(1)	INSTITUTE CLAUSES COVERING WAR AND STRIKES RISKS(2) ②WAR およびSR(CO)のセット指示 「1」：セットする、「2」：セットしない
16	※その他保険の形態	C(120)	CARGO CLAUSE 以外の他の CLAUSE、FRANCHISE、保険の始期、終期等を付す必要がある場合。また、その他保険に関する特記事項。（左詰め残りスペース）
17	ダミー	C(18)	スペース

(250)

■データ・レコード（取引情報(4)）

No.	項目名	桁数	内容
1	データ区分	N(1)	レコードの種類「2」：データ・レコード
2	データレコード区分	N(2)	データレコードの種類「24」：取引情報(4)
3	同一種類データ・レコード数	N(2)	取引情報データのレコード数「07」：取引情報レコード数（常に「07」）
4	同一種類データ・レコード番号	N(2)	取引情報データレコードのシーケンス番号「04」：取引情報の通番 4
5	運送書類	N(1)	B/L 通数 「1」：FULL SET、「2」：FULL SET LESS ONE ORIGINAL、「3」：OTHER
6	※運送書類（詳細）	C(35)	上記で「3」（OTHER）選択時の詳細（左詰め残りスペース）
7	運送手段	N(1)	荷物の運送手段 「1」：OCEAN、「2」：AIR WAYBILL、「3」：CONTAINER B/L、 「4」：CHARTER PARTY B/L、「5」：THROUGH B/L、「6」：SEA WAYBILL、 「7」：FORWARDERS CERTIFICATE OF RECEIPT、 「8」：COMBINED TRANSPORT DOCUMENT、 「9」：HOUSE AIR WAYBILL、「0」：OTHER
8	※運送手段（詳細）	C(35)	上記で「0」（OTHER）選択時の詳細（左詰め残りスペース）
9	船荷証券等荷受人	N(1)	船荷証券、AIR WAYBILL 等の名宛 「1」：MADE OUT TO ORDER OF SHIPPED AND ENDORSED IN BLANK、 「2」：MADE OUT TO ORDER OF ()、「3」：CONSIGNED TO ()、「4」：OTHER
10	※船荷証券等荷受人（詳細）	C(105)	上記で「2」～「4」選択時の()内または OTHER の内容（左詰め残りスペース）
11	運賃支払	N(1)	FREIGHT の支払区分 「1」：PREPAID、「2」：COLLECT、「3」：OTHER
12	※運賃支払（詳細）	C(35)	上記で「3」（OTHER）選択時の詳細（左詰め残りスペース）
13	ダミー	C(29)	スペース

(250)

■データ・レコード（取引情報(5)）

No.	項目名	桁数	内容
1	データ区分	N(1)	レコードの種類「2」：データ・レコード
2	データレコード区分	N(2)	データレコードの種類「25」：取引情報(5)
3	同一種類データ・レコード数	N(2)	取引情報データのレコード数「07」：取引情報レコード数（常に「07」）
4	同一種類データ・レコード番号	N(2)	取引情報データレコードのシーケンス番号「05」：取引情報の通番 5
5	船荷証券等通知先	N(1)	船荷証券、AIRWAY BILL 等の NOTIFY PARTY 「1」：APPLICANT、「2」：OTHER
6	※船荷証券等通知先（詳細）	C(75)	上記で「2」（OTHER）選択時の詳細（左詰め残りスペース）
7	※包装明細書	N(2)	要求書類「PACKING LIST IN (①)」①の通数
8	※原産地証明書(1)		要求書類「CERTIFICATE OF ORIGIN IN(①) ORIGINAL, AND(②) COPY」
9	原紙の通数	N(2)	①の通数
10	写しの通数	N(2)	②の通数
11	※原産地証明書(2)		要求書類「G.S.P CERTIFICATE OF ORIGIN FORM A IN(①) ORIGINAL AND(②) COPY」
12	原紙の通数	N(2)	①の通数
13	写しの通数	N(2)	②の通数
14	※OTHER DOCUMENTS(1)	C(155)	要求書類「BENEFICIARY'S CERTIFICATE STATING THAT ()」 ()内の内容（左詰め残りスペース）
15	ダミー	C(2)	スペース

(250)

■データ・レコード（取引情報(6)）

No.	項目名	桁数	内容
1	データ区分	N(1)	レコードの種類「2」: データ・レコード
2	データレコード区分	N(2)	データレコードの種類「26」: 取引情報(6)
3	同一種類データ・レコード数	N(2)	取引情報データのレコード数「07」: 取引情報レコード数 (常に「07」)
4	同一種類データ・レコード番号	N(2)	取引情報データレコードのシーケンス番号「06」: 取引情報の通番6
5	※OTHER DOCUMENTS(2)	C(120)	要求書類「BENEFICIARY'S CERTIFICATE STATING THAT()」 ()内の内容 (左詰め残りスペース)
6	建値		
7	条件	N(1)	建値 「1」: FOB、「2」: C&F(CFR)、「3」: CIF、「4」: OTHER
8	※条件 (詳細)	C(10)	上記で「4」(OTHER) 選択時の詳細 (左詰め残りスペース)
9	取引場所	C(30)	PLACE (左詰め残りスペース)
10	保険会社について		INSURANCE IS TO BE EFFECTED BY APPLICANT WITH(保険会社名)
11	輸入業者による付保	N(1)	輸入業者 (お客さま) による付保有無 「1」: 付保あり、「2」: 付保なし
12	※保険会社名	C(50)	上記で「1」(付保あり) の場合の保険会社名 (左詰め残りスペース)
13	T.T REIMBURSEMENT	N(1)	許容・禁止 「1」: ACCEPTABLE、「2」: PROHIBITED
14	ALL BANKING CHARGE'S OUTSIDE JAPAN	N(1)	CHARGE 負担区分 「1」: BENEFICIARY、「2」: APPLICANT、「3」: OTHER ※「3」(OTHER) 選択時は内訳情報レコード No.9 「追加条件情報」に詳細を設定
15	※DISCOUNT CHARGE (USANCE INT)	N(1)	負担区分 (アクセプタンスU/S) 「1」: BENEFICIARY、「2」: APPLICANT
16	※ACCEPTANCE COMM	N(1)	負担区分 (アクセプタンスU/S) 「1」: BENEFICIARY、「2」: APPLICANT
17	※書類送付方法等		「ALL DOCUMENTS MUST BE SENT TO US IN(1) BY(2)」
18	通数	N(1)	①の通数 「1」: ONE LOT、「2」: TWO SEPARATE SETS
19	送付方法	N(1)	②の送付方法等 「1」: COURIER SERVICE、「2」: REGISTERED AIR MAIL
20	ダミー	C(25)	スペース

(250)

■データ・レコード (取引情報(7))

No.	項目名	桁数	内容
1	データ区分	N(1)	レコードの種類「2」: データ・レコード
2	データレコード区分	N(2)	データレコードの種類「27」: 取引情報(7)
3	同一種類データ・レコード数	N(2)	取引情報データのレコード数「07」: 取引情報レコード数 (常に「07」)
4	同一種類データ・レコード番号	N(2)	取引情報データレコードのシーケンス番号「07」: 取引情報の通番7
5	※発行銀行への依頼事項	C(150)	弊行への依頼事項 (左詰め残りスペース)
6	ダミー	C(93)	スペース

(250)

■データ・レコード（内訳情報）

No.	項目名	桁数	内容
1	データ区分	N(1)	レコードの種類「2」：データ・レコード
2	データレコード区分	N(2)	データレコードの種類「30」：内訳情報
3	同一種類データ・レコード数	N(2)	内訳情報データレコードのレコード数「01」～「15」：最大 15
4	同一種類データ・レコード番号	N(2)	内訳情報データレコードのシーケンス番号：「01」～「15」：最大 15
5	可変項目行数	N(2)	本レコード内の可変項目データの行数（右詰め残り前「0」）
6	レングス合計	N(3)	本レコード内の可変項目データの文字数合計（右詰め残り前「0」）
7	可変項目		頭3桁：接頭語、999：当該項目の有効文字桁数、括弧の数字：当該項目の最大桁数。
8	※商品情報	(可変)	CVN999 (MAX64 桁)
9	※追加条件情報	(可変)	ADC999 (MAX64 桁)
10	ダミー	(残桁数)	スペース

(注) 可変項目の設定例は以下のとおり。 (250)

【No.8「商品情報」に“DESCRIPTION OF GOODS”を設定する場合の例】

CVN	020	DESCRIPTION OF GOODS
接頭語	桁数	「商品情報」の内容(20 桁)

■トレーラ・レコード

No.	項目名	桁数	内容
1	データ区分	N(1)	レコードの種類「8」：トレーラ・レコード
2	データレコード総件数	N(10)	データ・レコードの総件数（右詰め残り前「0」）
3	本体情報総件数		本体情報件数は3レコードを1件としてカウント
4	総件数	N(10)	本体情報の総件数（右詰め残り前「0」）
5	うち発行依頼分	N(10)	本体情報のうち発行依頼分の件数（右詰め残り前「0」）
6	うち条件変更依頼分	N(10)	「0」
7	ダミー	C(209)	スペース

(250)

■エンド・レコード

No.	項目名	桁数	内容
1	データ区分	N(1)	レコードの種類「9」：エンド・レコード
2	ダミー	C(249)	スペース

(250)

3

外国為替取引明細（会計性）仕向送金取組

■ヘッダー・レコード

No.	項目名	桁数	内容
1	データ区分	N(1)	レコードの種類「1」:ヘッダー・レコード
2	種別コード	N(2)	業務種別「25」:外国為替取引明細（会計性）
3	コード区分	N(1)	文字コード「0」:JIS
4	取引情報区分	N(3)	「050」:仕向送金取組
5	作成日	N(8)	お客さまがダウンロードを行った日付（YYYYMMDD）
6	連絡日	N(8)	お客さまがダウンロードを行った日付（YYYYMMDD）
7	連絡回数	N(2)	「01」固定
8	勘定日（自）	N(8)	ダウンロード対象明細のうち、勘定日が最も古い明細の勘定日（YYYYMMDD）
9	勘定日（至）	N(8)	ダウンロード対象明細のうち、勘定日が最も新しい明細の勘定日（YYYYMMDD）
10	銀行コード	N(4)	弊行の金融機関コード「0183」
11	銀行名	C(15)	弊行の金融機関名（英字）「THE OITA BANK, LTD.」（左詰め残りスペース）
12	支店（取次店）コード	N(3)	取次店の支店コード ※取次店経由でのお取引の場合
13	支店（取次店）名	C(15)	取次店の支店名（英字）（左詰め残りスペース） ※取次店経由でのお取引の場合
14	支店（取扱店）コード	N(3)	お取引店の支店コード
15	支店（取扱店）名	C(15)	お取引店の支店名（英字）（左詰め残りスペース）
16	会社コード	N(10)	弊行が採番したお客さまの取引先コード（右詰め残り前「0」）
17	会社名	C(70)	お客様の名称（英字）（左詰め残りスペース）
18	ダミー	C(74)	スペース

(注) 「桁数」のN:半角数字、C:半角文字 (250)
(以下同じ)

■データ・レコード（本体情報）

No.	項目名	桁数	内容
1	データ区分	N(1)	レコードの種類「2」：データ・レコード
2	データレコード区分	N(2)	データレコードの種類「01」：本体情報
3	データ構成区分	N(2)	後続データレコードの構成 「01」：取引情報（内訳レコードなし）、「02」：取引情報（内訳レコードあり）、 「03」：取引情報（内訳レコードなし）＋利息手数料、 「04」：取引情報（内訳レコードあり）＋利息手数料
4	原取引区分	N(2)	スペース
5	取消コード	N(1)	「0」：正常、「9」：取消
6	処理通番	N(4)	1 ファイル内での本体情報のシーケンス番号（「0001」～の連番）
7	銀行照会番号（銀行レファレンス）	C(16)	弊行でのお取扱番号（取組番号）（左詰め残りスペース）
8	取引先照会番号（取引先レファレンス）	C(32)	お客さま整理番号（左詰め残りスペース）
9	信用状番号	C(32)	スペース
10	取引金額		
11	弊種	C(3)	送金通貨（コード内容は「エラー! 参照元が見つかりません。エラー! 参照元が見つかりません。エラー! 参照元が見つかりません。」をご参照ください。）
12	小数点位置	N(1)	小数点以下桁数（補助桁数）
13	金額	N(15)	送金金額（右詰め残り前「0」）
14	手形金額		
15	弊種	C(3)	ALL スペース
16	小数点位置	N(1)	
17	金額	N(15)	
18	メッセージ	C(50)	スペース
19	ダミー	C(70)	スペース

(250)

■データ・レコード（取引情報：仕向送金取組）

No.	項目名	桁数	内容
1	データ区分	N(1)	レコードの種類「2」：データ・レコード
2	データレコード区分	N(2)	データレコードの種類「14」：仕向送金取組
3	勘定日	N(8)	勘定日（YYYYMMDD）
4	バリュー（起算）日	N(8)	起算日（YYYYMMDD）
5	送金種類区分	N(1)	「1」：電信送金、「2」：郵便送金、「3」：送金小切手、「9」：その他
6	電信種類区分	N(1)	スペース
7	支払区分	N(1)	スペース
8	相場区分	N(2)	「00」：分割決済、「01」：SPOT（直物）、「02」：CONT（為替予約）、「03」：NOEX（外貨）、「04」：円建、「11」：クロス直物、「99」：その他
9	取組内訳金額		※分割決済時は ALL スペース（後続の内訳レコードに各分割明細情報を設定）
10	弊種	C(3)	送金通貨（コード内容は「エラー！参照元が見つかりません。エラー！参照元が見つかりません。エラー！参照元が見つかりません。」をご参照ください。）
11	小数点位置	N(1)	小数点以下桁数（補助桁数）
12	金額	N(15)	送金金額（右詰め残り前「0」）
13	予約番号	C(16)	予約決済時の為替予約番号（左詰め残りスペース） ※分割決済時はスペース（後続の内訳レコードに各分割明細情報を設定）
14	換算相場		※分割決済時は ALL スペース（後続の内訳レコードに各分割明細情報を設定）
15	通貨単位	N(1)	「1」：1 通貨単位、「3」：100 通貨単位
16	小数点位置	N(1)	小数点以下桁数（補助桁数）
17	相場	N(8)	換算相場（右詰め残り前「0」） ※NOEX（外貨）、円建のときは「1」
18	換算額		※分割決済時は ALL スペース（後続の内訳レコードに各分割明細情報を設定）
19	弊種	C(3)	換算通貨（コード内容は「エラー！参照元が見つかりません。エラー！参照元が見つかりません。エラー！参照元が見つかりません。」をご参照ください。）
20	小数点位置	N(1)	小数点以下桁数（補助桁数）
21	金額	N(15)	換算額（右詰め残り前「0」） ※No.8「相場区分」に応じて設定 ・SPOT（直物）・CONT（為替予約）：円貨換算額 ・NOEX（外貨）：送金外貨額 ・円建：送金円貨額
22	相場種類	N(2)	「05」：TTS、「99」：その他 ※NOEX（外貨）、円建のときはスペース（相場適用なし）
23	ダミー	C(1)	スペース
24	引落内訳(1)		送金代り金の引落内訳(1)
25	弊種	C(3)	引落通貨（コード内容は「エラー！参照元が見つかりません。エラー！参照元が見つかりません。エラー！参照元が見つかりません。」をご参照ください。）
26	小数点位置	N(1)	小数点以下桁数（補助桁数）
27	引落口座		
28	ダミー	N(3)	ALL スペース ※「引落口座」は設定されませんので、ご注意ください。
29	預金種目	N(1)	
30	口座番号	N(10)	
31	金額	N(15)	代り金引落金額（右詰め残り前「0」）
32	引落内訳(2)	-(33)	No.24「引落内訳(1)」に同じ ※複数通貨での引落し時のみ設定（以外は ALL スペース）

No.	項目名	桁数	内容
33	利息・手数料合計(1)		手数料内訳(1)
34	利息・手数料区分	N(1)	「3」:手数料
35	弊種	C(3)	手数料通貨(コード内容は「エラー!参照元が見つかりません。エラー!参照元が見つかりません。エラー!参照元が見つかりません。」をご参照ください。)
36	小数点位置	N(1)	小数点以下桁数(補助桁数)
37	金額	N(13)	手数料金額(右詰め残り前「0」)
38	徴求区分	N(1)	「9」:その他
39	利息・手数料合計(2)	-(19)	No.33「利息・手数料合計(1)」に同じ ※複数通貨での請求時のみ設定(以外はALLスペース)
40	利息・手数料引落予定日	N(8)	スペース
41	引落請求番号	N(11)	スペース
42	ダミー	C(36)	スペース

(250)

■データ・レコード（取引情報：仕向送金取組内訳）

No.	項目名	桁数	内容
1	データ区分	N(1)	レコードの種類「2」：データ・レコード
2	データレコード区分	N(2)	データレコードの種類「24」：仕向送金取組内訳
3	同一種類データ・レコード数	N(2)	1つの本体情報に紐付く内訳データレコード数「01」～「04」：最大4
4	同一種類データ・レコード番号	N(2)	内訳データレコードのシーケンス番号「01」～「04」：最大4
5	取組内訳(1)		
6	相場区分	N(2)	「01」：SPOT（直物）、「02」：CONT（為替予約）、「03」：NOEX（外貨）、 「04」：円建、「11」：クロス直物、「99」：その他
7	取組内訳金額		
8	弊種	C(3)	送金通貨（コード内容は「エラー! 参照元が見つかりません。エラー! 参照元が見つかりませ ん。エラー! 参照元が見つかりません。」をご参照ください。）
9	小数点位置	N(1)	小数点以下桁数（補助桁数）
10	金額	N(15)	送金外貨額（右詰め残り前「0」）
11	予約番号	C(16)	予約決済時の為替予約番号（左詰め残りスペース）
12	換算相場		
13	通貨単位	N(1)	「1」：1 通貨単位、「3」：100 通貨単位
14	小数点位置	N(1)	小数点以下桁数（補助桁数）
15	相場	N(8)	換算相場（右詰め残り前「0」） ※NOEX（外貨）、円建のときは「1」
16	換算額		
17	弊種	C(3)	換算通貨（コード内容は「エラー! 参照元が見つかりません。エラー! 参照元が見つかりませ ん。エラー! 参照元が見つかりません。」をご参照ください。）
18	小数点位置	N(1)	小数点以下桁数（補助桁数）
19	金額	N(15)	換算額（右詰め残り前「0」） ※No.6「相場区分」に応じて設定 ・SPOT（直物）・CONT（為替予約）：円貨換算額 ・NOEX（外貨）：送金外貨額 ・円建：送金円貨額
20	取組内訳(2)	-(66)	No.5「取組内訳(1)」に同じ ※分割決済明細数が2以上の場合のみ設定
21	取組内訳(3)	-(66)	No.5「取組内訳(1)」に同じ ※分割決済明細数が3以上の場合のみ設定
22	ダミー	C(45)	スペース

(注 1) 分割決済時のみレコード作成

(250)

(注 2) 最大4レコードを作成（最大10分割明細を設定：1レコードにつき3明細×4レコードで設定）

■データ・レコード（利息・手数料）

No.	項目名	桁数	内容
1	データ区分	N(1)	レコードの種類「2」：データ・レコード
2	データレコード区分	N(2)	データレコードの種類「92」：利息・手数料
3	同一種類データ・レコード数	N(2)	1つの本体情報に紐づく利息・手数料データレコード数「01」～「02」：最大2
4	同一種類データ・レコード番号	N(2)	利息・手数料データレコードのシーケンス番号「01」～「02」：最大2
5	利息		
6	利息区分	N(2)	「00」固定：セットなし
7	ダミー	C(71)	スペース
8	手数料(1)		手数料内訳(1)
9	手数料区分	N(2)	「03」：郵便・電信料、「04」：最低手数料、「05」：外貨受払手数料、「06」：円為替取扱手数料、「51」：THEIR CHARGE、「70」：送金手数料、「99」：その他手数料
10	利率・料率区分	N(1)	「0」：定額
11	利率・料率	N(8)	スペース
12	手数料外貨額		外貨での手数料請求時のみ設定（以外はALL スペース）
13	弊種	C(3)	手数料通貨（コード内容は「エラー！参照元が見つかりません。エラー！参照元が見つかりません。エラー！参照元が見つかりません。」をご参照ください。）
14	小数点位置	N(1)	小数点以下桁数（補助桁数）
15	金額	N(10)	手数料外貨額
16	換算相場		
17	通貨単位	N(1)	ALL スペース
18	小数点位置	N(1)	
19	相場	N(8)	
20	手数料円貨額	N(10)	手数料円貨額
21	徴求区分	N(1)	「9」：その他
22	手数料(2)	-(46)	No.8「手数料(1)」に同じ ※「手数料区分」が2つ以上の場合のみ（以外はALL スペース）
23	手数料(3)	-(46)	No.8「手数料(1)」に同じ ※「手数料区分」が3つ以上の場合のみ（以外はALL スペース）
24	ダミー	C(32)	スペース

(注1) 手数料なしの場合はレコード作成なし (250)

(注2) 最大2レコードを作成（最大5つの手数料明細を設定：1レコードにつき3明細×2レコードで設定）

■トレーラ・レコード

No.	項目名	桁数	内容
1	データ区分	N(1)	レコードの種類「8」：トレーラ・レコード
2	データレコード件数	N(6)	データ・レコードの総件数（右詰め残り前「0」）
3	ダミー	C(243)	スペース

(250)

■エンド・レコード

No.	項目名	桁数	内容
1	データ区分	N(1)	レコードの種類「9」：エンド・レコード
2	レコード総件数	N(6)	レコードの総件数（右詰め残り前「0」）
3	ダミー	C(243)	スペース

(250)

4

外国為替取引明細（会計性）被仕向送金支払

■ヘッダー・レコード

No.	項目名	桁数	内容
1	データ区分	N(1)	レコードの種類「1」:ヘッダー・レコード
2	種別コード	N(2)	業務種別「25」:外国為替取引明細（会計性）
3	コード区分	N(1)	文字コード「0」:JIS
4	取引情報区分	N(3)	「060」:被仕向送金支払
5	作成日	N(8)	お客さまがダウンロードを行った日付（YYYYMMDD）
6	連絡日	N(8)	お客さまがダウンロードを行った日付（YYYYMMDD）
7	連絡回数	N(2)	「01」固定
8	勘定日（自）	N(8)	ダウンロード対象明細のうち、勘定日が最も古い明細の勘定日（YYYYMMDD）
9	勘定日（至）	N(8)	ダウンロード対象明細のうち、勘定日が最も新しい明細の勘定日（YYYYMMDD）
10	銀行コード	N(4)	弊行の金融機関コード「0183」
11	銀行名	C(15)	弊行の金融機関名（英字）「THE OITA BANK, LTD.」（左詰め残りスペース）
12	支店（取次店）コード	N(3)	取次店の支店コード ※取次店経由でのお取引の場合
13	支店（取次店）名	C(15)	取次店の支店名（英字）（左詰め残りスペース） ※取次店経由でのお取引の場合
14	支店（取扱店）コード	N(3)	お取引店の支店コード
15	支店（取扱店）名	C(15)	お取引店の支店名（英字）（左詰め残りスペース）
16	会社コード	N(10)	弊行が採番したお客さまの取引先コード（右詰め残り前「0」）
17	会社名	C(70)	お客様の名称（英字）（左詰め残りスペース）
18	ダミー	C(74)	スペース

(注) 「桁数」のN:半角数字、C:半角文字 (250)
(以下同じ)

■データ・レコード（本体情報）

No.	項目名	桁数	内容
1	データ区分	N(1)	レコードの種類「2」：データ・レコード
2	データレコード区分	N(2)	データレコードの種類「01」：本体情報
3	データ構成区分	N(2)	後続データレコードの構成 「01」：取引情報（内訳レコードなし）、「02」：取引情報（内訳レコードあり）、 「03」：取引情報（内訳レコードなし）+利息手数料、 「04」：取引情報（内訳レコードあり）+利息手数料
4	原取引区分	N(2)	スペース
5	取消コード	N(1)	「0」：正常、「9」：取消
6	処理通番	N(4)	1 ファイル内での本体情報のシーケンス番号（「0001」～の連番）
7	銀行照会番号（銀行レファレンス）	C(16)	弊行でのお取扱番号（取組番号）（左詰め残りスペース）
8	取引先照会番号（取引先レファレンス）	C(32)	お客さま整理番号（左詰め残りスペース）
9	信用状番号	C(32)	スペース
10	取引金額		
11	弊種	C(3)	送金通貨（コード内容は「エラー! 参照元が見つかりません。エラー! 参照元が見つかりません。エラー! 参照元が見つかりません。」をご参照ください。）
12	小数点位置	N(1)	小数点以下桁数（補助桁数）
13	金額	N(15)	送金金額（右詰め残り前「0」）
14	手形金額		
15	弊種	C(3)	ALL スペース
16	小数点位置	N(1)	
17	金額	N(15)	
18	メッセージ	C(50)	弊行からのメッセージ
19	ダミー	C(70)	スペース

(250)

■データ・レコード（取引情報：被仕向送金支払）

No.	項目名	桁数	内容
1	データ区分	N(1)	レコードの種類「2」：データ・レコード
2	データレコード区分	N(2)	データレコードの種類「15」：被仕向送金支払
3	勘定日	N(8)	勘定日（YYYYMMDD）
4	バリュー（起算）日	N(8)	起算日（YYYYMMDD）
5	送金種類区分	N(1)	「1」：電信送金、「2」：郵便送金、「3」：送金小切手、「9」：その他
6	ダミー	C(2)	スペース
7	相場区分	N(2)	「00」：分割決済、「01」：SPOT（直物）、「02」：CONT（為替予約）、「03」：NOEX（外貨）、「04」：円建、「11」：クロス直物、「12」：クロス先物、「99」：その他
8	支払内訳金額		※分割支払時は ALL スペース（後続の内訳レコードに各分割明細情報を設定）
9	弊種	C(3)	送金通貨（コード内容は「エラー！参照元が見つかりません。エラー！参照元が見つかりません。エラー！参照元が見つかりません。」をご参照ください。）
10	小数点位置	N(1)	小数点以下桁数（補助桁数）
11	金額	N(15)	送金金額（右詰め残り前「0」）
12	予約番号	C(16)	予約決済時の為替予約番号（左詰め残りスペース） ※分割支払時はスペース（後続の内訳レコードに各分割明細情報を設定）
13	換算相場		※分割支払時は ALL スペース（後続の内訳レコードに各分割明細情報を設定）
14	通貨単位	N(1)	「1」：1 通貨単位、「3」：100 通貨単位
15	小数点位置	N(1)	小数点以下桁数（補助桁数）
16	相場	N(8)	換算相場（右詰め残り前「0」） ※NOEX（外貨）、円建のときは「1」
17	換算額		※分割支払時は ALL スペース（後続の内訳レコードに各分割明細情報を設定）
18	弊種	C(3)	換算通貨（コード内容は「エラー！参照元が見つかりません。エラー！参照元が見つかりません。エラー！参照元が見つかりません。」をご参照ください。）
19	小数点位置	N(1)	小数点以下桁数（補助桁数）
20	金額	N(15)	換算額（右詰め残り前「0」） ※No.7「相場区分」に応じて設定 ・SPOT（直物）・CONT（為替予約）：円貨換算額 ・NOEX（外貨）：送金外貨額 ・円建：送金円貨額
21	相場種類	N(2)	「01」：TTB、「99」：その他 ※NOEX（外貨）、円建のときはスペース（相場適用なし）
22	ダミー	C(14)	スペース
23	入金内訳(1)		送金代り金の入金内訳(1)
24	弊種	C(3)	入金通貨（コード内容は「エラー！参照元が見つかりません。エラー！参照元が見つかりません。エラー！参照元が見つかりません。」をご参照ください。）
25	小数点位置	N(1)	小数点以下桁数（補助桁数）
26	入金口座		
27	ダミー	N(3)	
28	預金種目	N(1)	ALL スペース ※「入金口座」は設定されませんので、ご注意ください。
29	口座番号	N(10)	
30	金額	N(15)	代り金入金金額（右詰め残り前「0」）
31	入金内訳(2)	-(33)	No.23「入金内訳(1)」に同じ ※複数通貨での入金時のみ設定（以外は ALL スペース）

No.	項目名	桁数	内容
32	利息・手数料合計(1)		手数料内訳(1)
33	利息・手数料区分	N(1)	「3」：手数料
34	弊種	C(3)	手数料通貨（コード内容は「エラー! 参照元が見つかりません。エラー! 参照元が見つかりません。エラー! 参照元が見つかりません。」をご参照ください。）
35	小数点位置	N(1)	小数点以下桁数（補助桁数）
36	金額	N(13)	手数料金額（右詰め残り前「0」）
37	徴求区分	N(1)	「9」：その他
38	利息・手数料合計(2)	-(19)	No.32「利息・手数料合計(2)」に同じ ※複数通貨での請求時のみ設定（以外は ALL スペース）
39	利息・手数料引落予定日	N(8)	スペース
40	引落請求番号	N(11)	スペース
41	ダミー	C(23)	スペース

(250)

■データ・レコード（取引情報：被仕向送金支払内訳）

No.	項目名	桁数	内容
1	データ区分	N(1)	レコードの種類「2」：データ・レコード
2	データレコード区分	N(2)	データレコードの種類「25」：被仕向送金支払内訳
3	同一種類データ・レコード数	N(2)	1つの本体情報に紐付く内訳データレコード数「01」～「04」：最大4
4	同一種類データ・レコード番号	N(2)	内訳データレコードのシーケンス番号「01」～「04」：最大4
5	支払内訳(1)		
6	相場区分	N(2)	「01」：SPOT（直物）、「02」：CONT（為替予約）、「03」：NOEX（外貨）、「04」：円建、「11」：クロス直物、「12」：クロス先物、「99」：その他
7	支払内訳金額		
8	弊種	C(3)	送金通貨（コード内容は「エラー！参照元が見つかりません。エラー！参照元が見つかりません。エラー！参照元が見つかりません。」をご参照ください。）
9	小数点位置	N(1)	小数点以下桁数（補助桁数）
10	金額	N(15)	送金外貨額（右詰め残り前「0」）
11	予約番号	C(16)	予約決済時の為替予約番号（左詰め残りスペース）
12	換算相場		
13	通貨単位	N(1)	「1」：1通貨単位、「3」：100通貨単位
14	小数点位置	N(1)	小数点以下桁数（補助桁数）
15	相場	N(8)	換算相場（右詰め残り前「0」） ※NOEX（外貨）、円建のときは「1」
16	換算額		
17	弊種	C(3)	換算通貨（コード内容は「エラー！参照元が見つかりません。エラー！参照元が見つかりません。エラー！参照元が見つかりません。」をご参照ください。）
18	小数点位置	N(1)	小数点以下桁数（補助桁数）
19	金額	N(15)	換算額（右詰め残り前「0」） ※No.6「相場区分」に応じて設定 ・SPOT（直物）・CONT（為替予約）：円貨換算額 ・NOEX（外貨）：送金外貨額 ・円建：送金円貨額
20	支払内訳(2)	-(66)	No.5「支払内訳(1)」に同じ ※分割支払明細数が2以上の場合のみ設定
21	支払内訳(3)	-(66)	No.5「支払内訳(1)」に同じ ※分割支払明細数が3以上の場合のみ設定
22	ダミー	C(45)	スペース

(注 1) 分割支払時のみレコード作成 (250)

(注 2) 最大4レコードを作成（最大10分割明細を設定：1レコードにつき3明細×4レコードで設定）

■データ・レコード（利息・手数料）

No.	項目名	桁数	内容
1	データ区分	N(1)	レコードの種類「2」：データ・レコード
2	データレコード区分	N(2)	データレコードの種類「92」：利息・手数料
3	同一種類データ・レコード数	N(2)	1つの本体情報に紐づく利息・手数料データレコード数「01」：1レコードのみ
4	同一種類データ・レコード番号	N(2)	利息・手数料データレコードのシーケンス番号「01」：1レコードのみ
5	利息		
6	利息区分	N(2)	「00」固定：セットなし
7	ダミー	C(71)	スペース
8	手数料(1)		手数料内訳(1)
9	手数料区分	N(2)	「03」：郵便・電信料、「04」：最低手数料、「05」：外貨受払手数料、「06」：円為替取扱手数料、「51」：THEIR CHARGE、「70」：送金手数料、「99」：その他手数料
10	利率・料率区分	N(1)	「0」：定額
11	利率・料率	N(8)	スペース
12	手数料外貨額		外貨での手数料請求時のみ設定（以外はALL スペース）
13	弊種	C(3)	手数料通貨（コード内容は「エラー！参照元が見つかりません。エラー！参照元が見つかりません。エラー！参照元が見つかりません。」をご参照ください。）
14	小数点位置	N(1)	小数点以下桁数（補助桁数）
15	金額	N(10)	手数料外貨額
16	換算相場		
17	通貨単位	N(1)	ALL スペース
18	小数点位置	N(1)	
19	相場	N(8)	
20	手数料円貨額	N(10)	手数料円貨額
21	徴求区分	N(1)	「9」：その他
22	手数料(2)	-(46)	No.8「手数料(1)」に同じ ※「手数料区分」が2つ以上の場合のみ（以外はALL スペース）
23	手数料(3)	-(46)	No.8「手数料(1)」に同じ ※「手数料区分」が3つ以上の場合のみ（以外はALL スペース）
24	ダミー	C(32)	スペース

(注1) 手数料なしの場合はレコード作成なし (250)

(注2) 1レコードのみ作成（最大2つの手数料明細を設定：1レコードにつき3明細×1レコードで設定）

■トレーラ・レコード

No.	項目名	桁数	内容
1	データ区分	N(1)	レコードの種類「8」：トレーラ・レコード
2	データレコード件数	N(6)	データ・レコードの総件数（右詰め残り前「0」）
3	ダミー	C(243)	スペース

(250)

■エンド・レコード

No.	項目名	桁数	内容
1	データ区分	N(1)	レコードの種類「9」：エンド・レコード
2	レコード総件数	N(6)	レコードの総件数（右詰め残り前「0」）
3	ダミー	C(243)	スペース

(250)

別冊3. 入力可能文字

1

入力可能な文字・記号について

1.1 画面項目

1.1.1 全角文字・記号

区番号 (JIS)	種類	備考
1、2区	各種記号	下記記号のみ入力可能。 「全角スペース」「,」「,」「(「)」「+」「,」「-」「,」「/」「:」「?」 「\」「々」「_」「x」「」」「」」「>」「>」「>」「\」「\」「\」
3区	英数字	
4、5区	ひらがな・カタカナ	
6、7区	ギリシャ文字・キリル文字	
8区	罫線素片	
13区	システム外字	NEC 特殊文字：(株、有、職、①、I など)
16~47区	第一水準漢字	
48~84区	第二水準漢字	

1.1.2 半角文字・記号①

数字	英字						記号				カナ						
0	A	K	U	e	o	y	SP	*	>		ア	サ	ナ	マ	ル	オ	-
1	B	L	V	f	p	z	!	+	?	}	イ	ッ	ニ	ミ	レ	ヤ	ˆ
2	C	M	W	g	q	"	,	@	~	ウ	ス	ヌ	ム	ロ	ユ	ˆ	
3	D	N	X	h	r	#	-	[エ	セ	ネ	メ	ワ	ヨ		
4	E	O	Y	i	s	\$.	¥		オ	リ	ノ	モ	ヲ	ツ		
5	F	P	Z	j	t	%	/]		カ	タ	ハ	ヤ	ソ	。		
6	G	Q	a	k	u	&	:	^		キ	チ	ヒ	ユ	ア	「		
7	H	R	b	l	v	'	:	_		ク	ツ	フ	ヨ	イ	」		
8	I	S	c	m	w	(<	`		ケ	テ	ハ	ラ	ウ	,		
9	J	T	d	n	x)	=	{		コ	ト	ホ	リ	エ	.		

(注1) 網掛けされた文字・記号は入力できません。

1.1.3 半角文字・記号②

数字	英字						記号				カナ						
0	A	K	U	e	o	y	SP	*	>		ア	サ	ナ	マ	ル	オ	-
1	B	L	V	f	p	z	!	+	?	}	イ	ッ	ニ	ミ	レ	ヤ	ˆ
2	C	M	W	g	q	"	,	@	~	ウ	ス	ヌ	ム	ロ	ユ	ˆ	
3	D	N	X	h	r	#	-	[エ	セ	ネ	メ	ワ	ヨ		
4	E	O	Y	i	s	\$.	¥		オ	リ	ノ	モ	ヲ	ツ		
5	F	P	Z	j	t	%	/]		カ	タ	ハ	ヤ	ソ	。		
6	G	Q	a	k	u	&	:	^		キ	チ	ヒ	ユ	ア	「		
7	H	R	b	l	v	'	:	_		ク	ツ	フ	ヨ	イ	」		
8	I	S	c	m	w	(<	`		ケ	テ	ハ	ラ	ウ	,		
9	J	T	d	n	x)	=	{		コ	ト	ホ	リ	エ	.		

(注 1) 網掛けされた文字・記号は入力できません。

1.1.4 半角英数字

種類	内容
英字 (半角)	「A」～「Z」、 「a」～「z」
数字 (半角)	「0」～「9」

1.1.5 半角数字

種類	内容
数字 (半角)	「0」～「9」

1.1.6 金額

種類	内容
数字 (半角)	「0」～「9」
記号 (半角)	「.」「-」

(注 1) 小数値が入力できない項目では、「.」は入力できません。

(注 2) マイナス値が入力できない項目では、「-」は入力できません。

1.1.7 日付

種類	内容
数字 (半角)	「0」～「9」
記号 (半角)	「/」

1.2 ログインID・各種パスワード（半角）

数字	英字						記号				カナ						
0	A	K	U	e	o	y	SP	*	>		ア	サ	ナ	マ	ル	オ	-
1	B	L	V	f	p	z	!	+	?	}	イ	シ	ニ	ミ	レ	ヤ	´
2	C	M	W	g	q	”	,	@	~	ウ	ス	ヌ	ム	ロ	ユ	°	
3	D	N	X	h	r	#	-	[エ	セ	ネ	メ	ワ	ヨ			
4	E	O	Y	i	s	\$.	¥	オ	ソ	ノ	モ	ヲ	ツ			
5	F	P	Z	j	t	%	/]	カ	タ	ハ	ヤ	ソ	。			
6	G	Q	a	k	u	&	:	^	キ	チ	ヒ	ユ	ア	「			
7	H	R	b	l	v	'	:	_	ク	ツ	フ	ヨ	イ	」			
8	I	S	c	m	w	(<	`	ケ	テ	ハ	ラ	ウ	,			
9	J	T	d	n	x)	=	{	コ	ト	ホ	リ	エ	・			

(注 1) 網掛けされた文字・記号は入力できません。

1.3 メールアドレス（半角）

数字	英字						記号				カナ						
0	A	K	U	e	o	y	SP	*	>		ア	サ	ナ	マ	ル	オ	-
1	B	L	V	f	p	z	!	+	?	}	イ	シ	ニ	ミ	レ	ヤ	´
2	C	M	W	g	q	”	,	@	~	ウ	ス	ヌ	ム	ロ	ユ	°	
3	D	N	X	h	r	#	-	[エ	セ	ネ	メ	ワ	ヨ			
4	E	O	Y	i	s	\$.	¥	オ	ソ	ノ	モ	ヲ	ツ			
5	F	P	Z	j	t	%	/]	カ	タ	ハ	ヤ	ソ	。			
6	G	Q	a	k	u	&	:	^	キ	チ	ヒ	ユ	ア	「			
7	H	R	b	l	v	'	:	_	ク	ツ	フ	ヨ	イ	」			
8	I	S	c	m	w	(<	`	ケ	テ	ハ	ラ	ウ	,			
9	J	T	d	n	x)	=	{	コ	ト	ホ	リ	エ	・			

(注 1) 網掛けされた文字・記号は入力できません。

1.4 ユーザ名

1.4.1 半角文字

数字	英字						記号				カナ						
0	A	K	U	e	o	y	SP	*	>		ア	サ	ナ	マ	ル	オ	-
1	B	L	V	f	p	z	!	+	?	}	イ	シ	ニ	ミ	レ	ヤ	'
2	C	M	W	g	q	"	,	@	~	ウ	ス	ヌ	ム	ロ	ユ	°	
3	D	N	X	h	r	#	-	[エ	セ	ネ	メ	ワ	ヨ			
4	E	O	Y	i	s	\$.	¥	オ	ソ	ノ	モ	ヲ	ツ			
5	F	P	Z	j	t	%	/]	カ	タ	ハ	ヤ	ソ	。			
6	G	Q	a	k	u	&	:	^	キ	チ	ヒ	ユ	ア	「			
7	H	R	b	l	v	'	:	_	ク	ツ	フ	ヨ	イ	」			
8	I	S	c	m	w	(<	`	ケ	テ	ハ	ラ	ウ	,			
9	J	T	d	n	x)	=	{	コ	ト	ホ	リ	エ	・			

(注 1) 網掛けされた文字・記号は入力できません。

1.4.2 全角文字

区番号 (JS)	種類	備考
1、2区	各種記号	画面項目に入力できない記号も、ユーザ名には使用可能 »» P. 別冊 1.1-1 参照
3区	英数字	
4、5区	ひらがな・カタカナ	
6、7区	ギリシャ文字・キリル文字	
8区	罫線素片	
13区	システム外字	NEC 特殊文字：(株、有、職 ①、I など)
16~47区	第一水準漢字	
48~84区	第二水準漢字	
89~92区	システム外字	NEC 選定 IBM 拡張文字 (ユーザ名にのみ使用可能)
115~119区	システム外字	IBM 選定 IBM 拡張文字 (ユーザ名にのみ使用可能)

別冊4. 端末設定

1

はじめに

外為 Web サービスをご利用いただくにあたり、ブラウザ（インターネットに接続するソフト）の設定作業は原則不要ですが、お客さまのご利用環境によっては、ブラウザの設定が必要となる場合があります。お客さまの状況にあわせて手順をご確認ください。

■ブラウザの設定を行う前に

お客さまのご利用環境（ネットワーク、ソフトウェア）をご確認ください。 >>> P. 別冊4.2-1 参照
お客さまのご利用環境によっては、外為Webサービスをご利用いただけない場合があります。

■「ソフトウェアキーボードを開く」や「金融機関情報を表示」ボタンを押しても、ポップアップ画面が表示されない

ポップアップブロックの設定を行ってください。 >>>> P. 別冊4.3-1 参照
外為Webサービスのサイトをポップアップブロックの対象外に設定することで、ポップアップ画面が表示されるようになります。

■一部の画面でボタンを押しても動かない

アクティブスクリプト（JavaScript）の設定を行ってください。 >>>> P. 別冊4.3-3 参照
外為WebサービスではJavaScriptを利用しています。
JavaScriptが動作しないブラウザではご利用いただけません。

■ファイルの取得・印刷ができない

外為WebサービスのURLを信頼済みサイトとして設定してください。 >>>> P. 別冊4.3-5 参照
信頼済みサイトとして設定することにより、ファイルの取得・印刷が行えるようになります。

■画面の表示が崩れる

互換表示の設定を行ってください。 >>>> P. 別冊4.3-7 参照
外為Webサービスのサイトを互換表示の対象にすると、画面の表示が改善される場合があります。
画面の表示が改善されない場合は、画面表示の設定を行ってください。 >>>> P. 別冊4.3-8 参照

■EV SSL証明書が利用できない（アドレスバーが緑色にならない）

SmartScreenフィルター機能の設定を行ってください。
>>>> P. 別冊4.3-10 参照
※EVSSLの詳細については、「企業操作マニュアル 1. ご利用にあたって」をご参照ください。

■上記の事象に該当しない場合

- ①ご利用環境のセキュリティ設定が原因の可能性があります。
外為WebサービスのURLを信頼済みサイトとして設定してください。 >>>> 別冊4.3-5 参照
- ②ブラウザのアドオンが原因の可能性があります。
アドオンの無効化を行ってください。 >>>> P. 別冊4.3-11 参照
- ③ブラウザの設定や状態が原因の可能性があります。
ブラウザ設定の初期化をご検討ください。 >>>> P. 別冊4.3-13 参照
※お客さまが他のサイトなどを利用されるために、設定を変更されている可能性があります。
ブラウザの初期化を行うと他のサイトが利用できなくなる可能性があります。

2

ご利用環境の確認

2.1 ネットワークの確認

■インターネットへ接続できること

外為 Web サービス以外のサイトを表示できるかご確認ください。
他のサイトが表示できない場合、以下をご確認ください。

- お客さまが利用されている端末と LAN ケーブル（無線 LAN など）が正しく接続されていること
- お客さまが利用されているプロバイダのホームページより、回線障害や回線工事が行われていないこと。

■https への接続が可能であること

社内ネットワークなどを構築されている場合、セキュリティ対策として「https://」への接続が制限されている場合があります。

接続が制限されている場合、外為 Web サービスをご利用いただけません。

2.2 ソフトウェアの確認

お客さまがご利用されている端末の OS とブラウザのバージョンが、外為 Web サービスの動作保証対象であることをご確認ください。

動作保障対象外の OS とブラウザをご利用の場合、動作保障対象の OS とブラウザへ更新されることをご検討ください。

動作保証対象の OS とブラウザは、外為 Web サービスのホームページにて確認できます。

([http://www.dokodemobank.ne.jp/co/外為 Web サービス/environment/index.asp](http://www.dokodemobank.ne.jp/co/外為Webサービス/environment/index.asp))

2.2.1 OS バージョンを確認します。

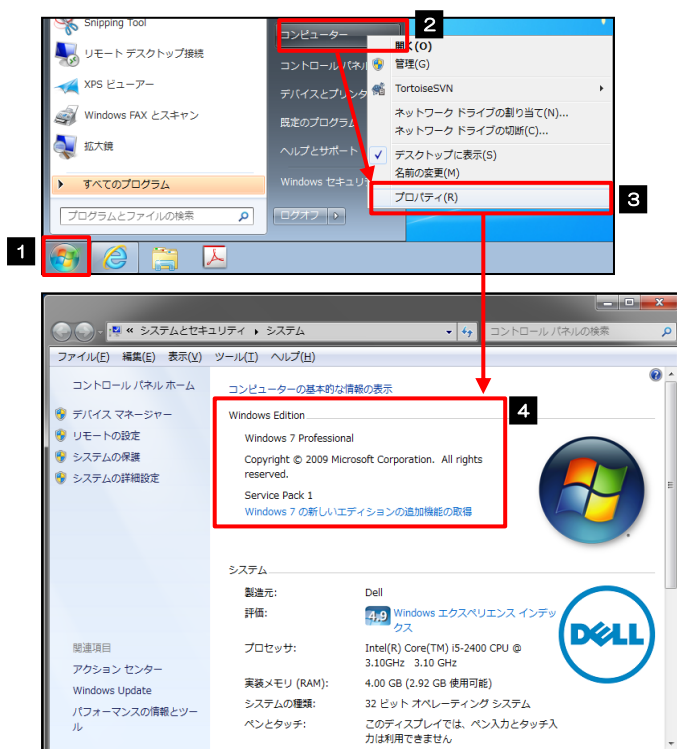

1 スタート ボタンをクリックする

スタートメニューが表示されます。

2 スタートメニュー右側の「コンピュータ」を右クリックする

コンピュータのメニューが表示されます。

3 「プロパティ」を選択

4 OS のバージョンを確認してください

2.2.2 ブラウザのバージョンを確認します。

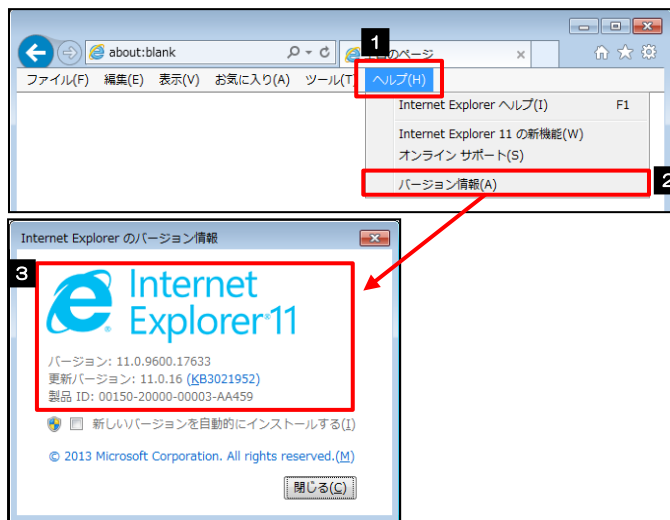

1 ブラウザを起動し、メニューバーのヘルプを押す

メニューが表示されます。

2 バージョン情報を選択

3 ブラウザのバージョンを確認してください

メモ

➤ IE でメニューバーが表示されていない場合は、以下の手順を行ってください。

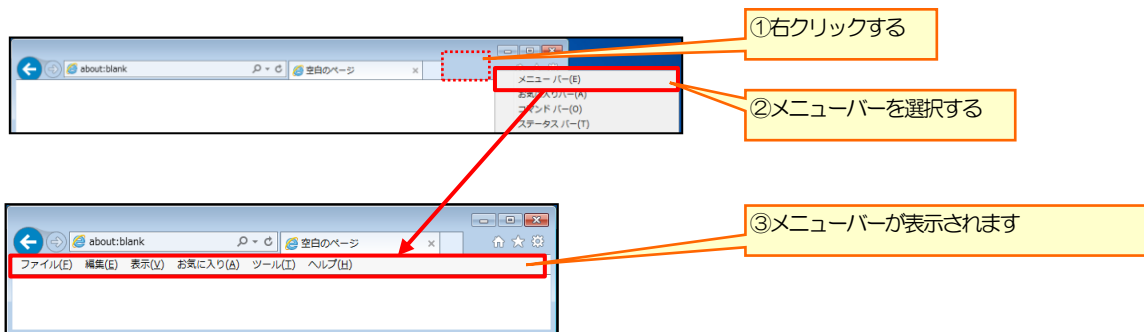

①右クリックする

②メニューバーを選択する

③メニューバーが表示されます

3

ご利用環境の設定

3.1 ポップアップブロックの設定

3.1.1 ブラウザのツールバーから **インターネットオプション** を選択します。

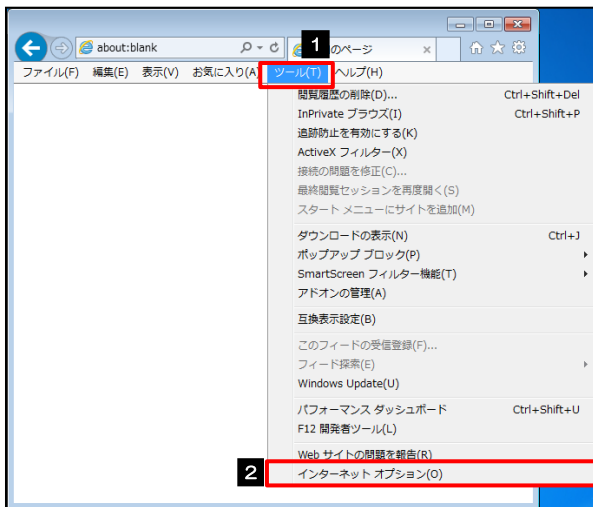

1 ブラウザを起動し、メニューバーの

ツール を押す

ツールメニューが表示されます。

2 **インターネットオプション** を選択

「インターネット オプション」が表示されます。

3.1.2 インターネットオプションを表示し、ポップアップブロック 欄の **設定** を押します。

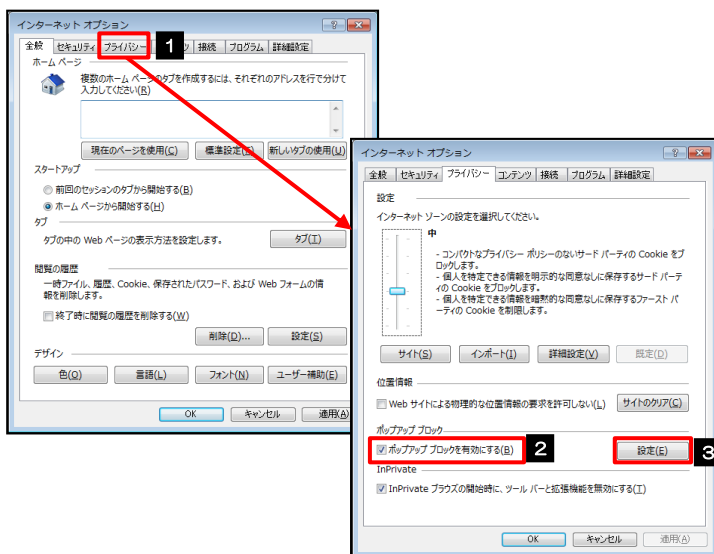

1 **プライバシー** タブを選択

2 **ポップアップ ブロックを有効にする**
にチェックする

3 **設定** を押す

「ポップアップ ブロック設定」が表示されます。

3.1.3 「ポップアップ ブロックの設定」を表示し、「許可されたサイト」を追加します。

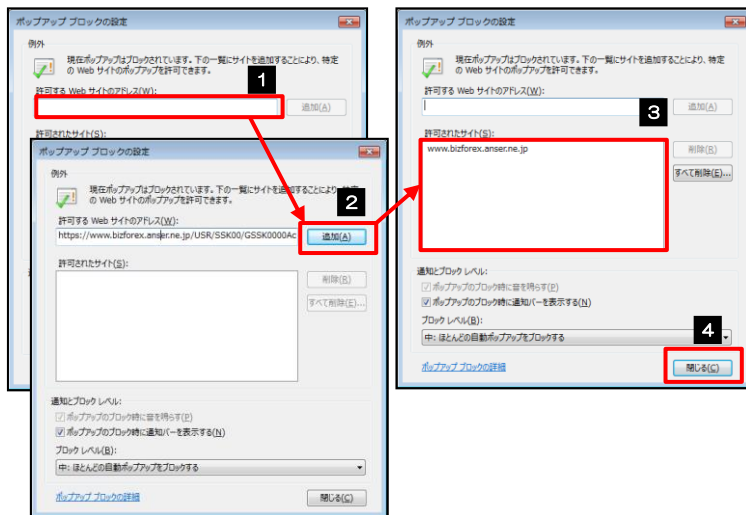

1 許可する Web サイトのアドレスに URL を入力

URL を入力すると「追加」ボタンを押せるようになります。

2 追加 ボタンを押す

3 許可されたサイトにサイトが追加されたことを確認する

4 閉じる ボタンを押す

「ポップアップ ブロックの設定」が閉じて、「インターネット オプション」の画面に戻ります。

メモ

- 「許可する Web サイトのアドレス」には、ビジネスダイレクトと外為 Web サービスの URL を入力してください。
 - ビジネスダイレクト : <https://www.bizsol.anser.ne.jp/9999c/rblgI01/I1RBLGI01-S01.do?slv=0>
 - 外為 Web サービス : <https://www.bizforex.anser.ne.jp/USR/SSK00/GSSK0000Action.do>
- 「許可されたサイト」に、ビジネスダイレクトと外為 Web サービスのサイトが登録されていることを確認してください。
 - ビジネスダイレクト : www.bizsol.anser.ne.jp
 - 外為 Web サービス : www.bizforex.anser.ne.jp

3.1.4 OK ボタンを押すと、ポップアップブロックの設定は完了です。

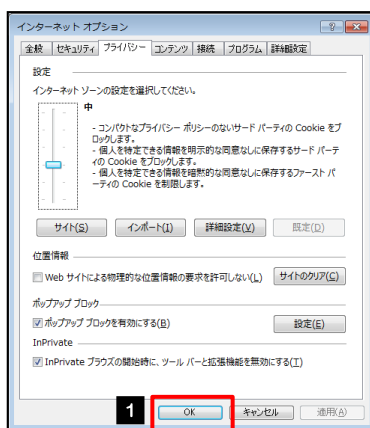

1 OK を押す

「インターネット オプション」が閉じます。ブラウザを再起動して、ポップアップ画面が表示されるかお試しください。

3.2 アクティブスクリプト (JavaScript) の設定

3.2.1 ブラウザのツールバーから インターネットオプション を選択します。

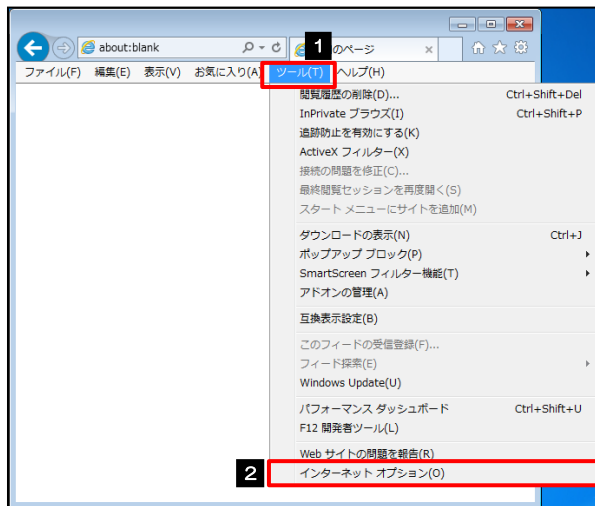

1 ブラウザを起動し、メニューバーの
ツール を押す
ツールメニューが表示されます。

2 **インターネットオプション** を選択
「インターネット オプション」が表示されます。

3.2.2 インターネットオプションを表示し、レベルのカスタマイズ を押します。

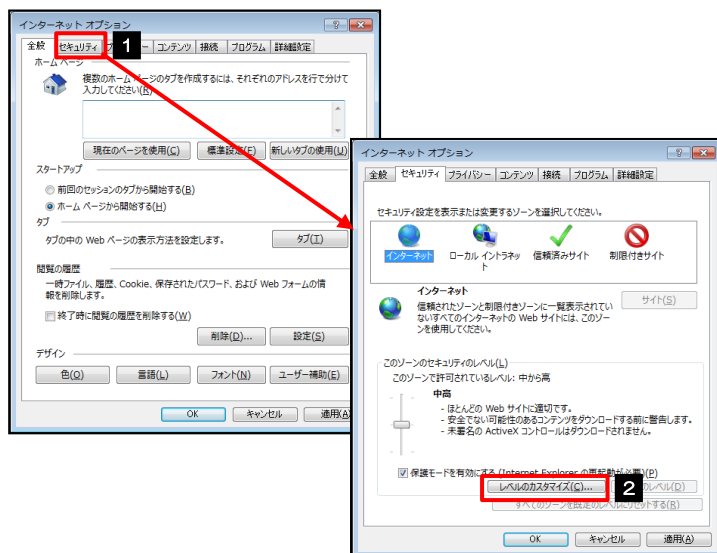

1 **セキュリティ** タブを選択

2 **レベルのカスタマイズ** ボタンを押す
「セキュリティ設定」が表示されます。

3.2.3 セキュリティ設定を表示し、アクティブスクリプトを有効にします。

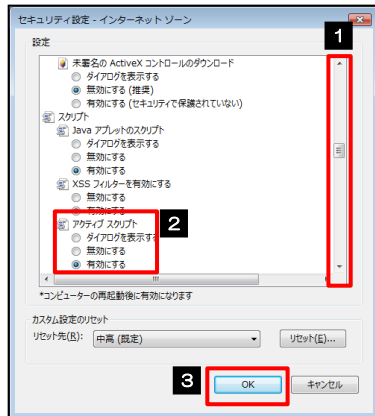

1 「アクティブスクリプト」が表示されるまでスクロールする

2 「アクティブスクリプト」の「有効にする」を選択

3 OK ボタンを押す

「セキュリティ設定」が閉じて、「インターネット オプション」の画面に戻ります。

3.2.4 OK ボタンを押すと、アクティブスクリプトの設定は完了です。

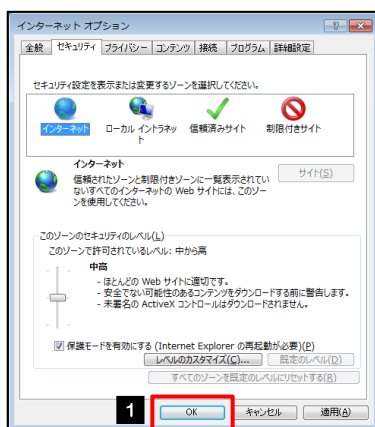

1 OK を押す

「インターネット オプション」が閉じます。ブラウザを再起動し、事象が解決したかどうかをお試しください。

3.3 信頼済みサイトの設定

3.3.1 ブラウザのツールバーから **インターネットオプション** を選択します。

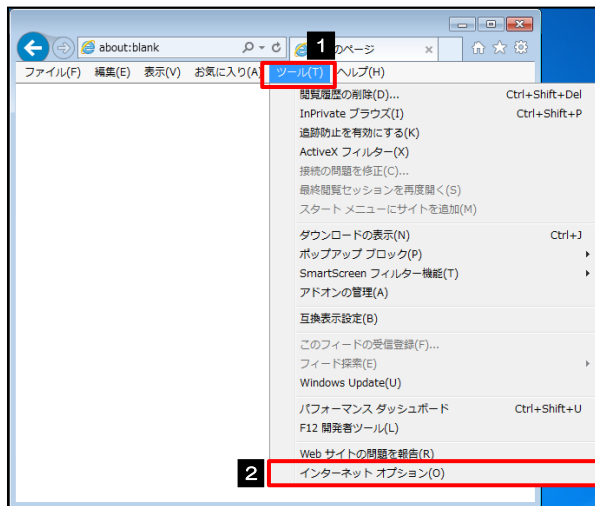

1 ブラウザを起動し、メニューバーの **ツール** を押す

ツールメニューが表示されます。

2 **インターネットオプション** を選択

「インターネット オプション」が表示されます。

3.3.2 インターネットオプションを表示し、**サイト** を押します。

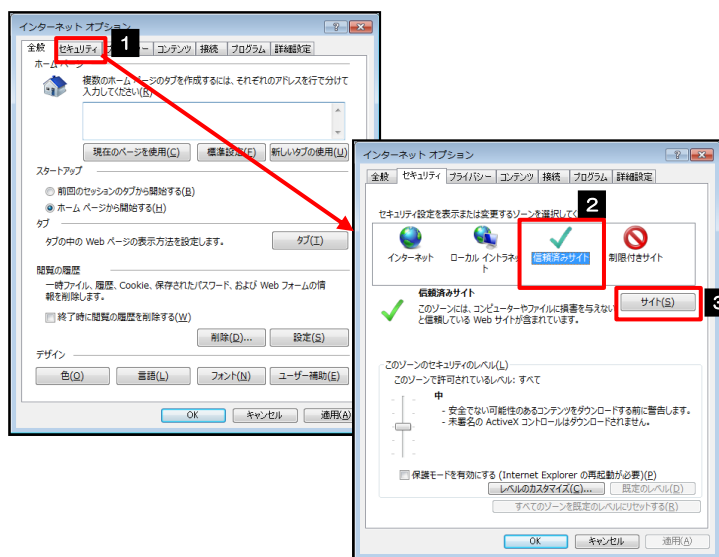

1 **セキュリティ** タブを選択

2 **信頼済みサイト** を選択

3 **サイト** ボタンを押す

「信頼済みサイト」が表示されます。

3.3.3 「信頼済みサイト」を表示し、「Web サイト」を追加します。

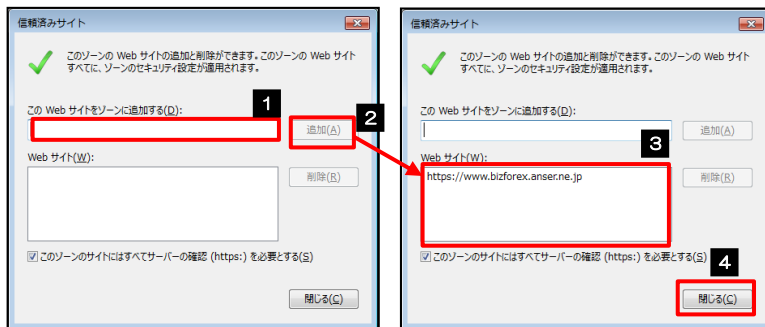

1 この Web サイトをゾーンに追加するに URL を入力

URL を入力すると「追加」ボタンが押せるようになります。

2 追加 ボタンを押す

3 Web サイト にサイトが追加されたことを確認する

4 閉じる ボタンを押す

「信頼済みサイト」が閉じて、「インターネット オプション」の画面に戻ります。

メモ

- 「この Web サイトをゾーンに追加する」には、ビジネスダイレクトと外為 Web サービスの URL を入力してください。
 - ・ビジネスダイレクト : <https://www.bizsol.anser.ne.jp/9999c/rblgi01/l1RBLGI01-S01.do?slv=0>
 - ・外為 Web サービス : <https://www.bizforex.anser.ne.jp/USR/SSK00/GSSK0000Action.do>
- 「Web サイト」に、ビジネスダイレクトと外為 Web サービスのサイトが登録されていることを確認してください。
 - ・ビジネスダイレクト : <https://www.bizsol.anser.ne.jp>
 - ・外為 Web サービス : <https://www.bizforex.anser.ne.jp>

3.3.4 OK ボタンを押すと、信頼済みサイトの設定は完了です。

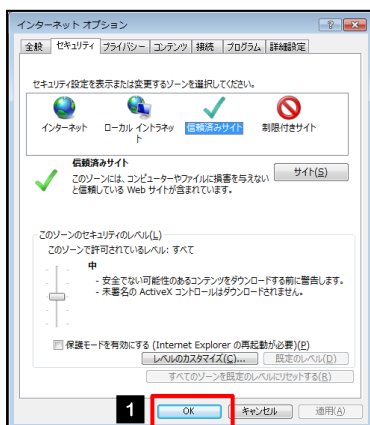

1 OK を押す

「インターネット オプション」が閉じます。ブラウザを再起動し、事象が解決したかどうかをお試しください。

3.4 互換表示の設定

3.4.1 ブラウザのツールバーから **互換表示設定** を選択します。

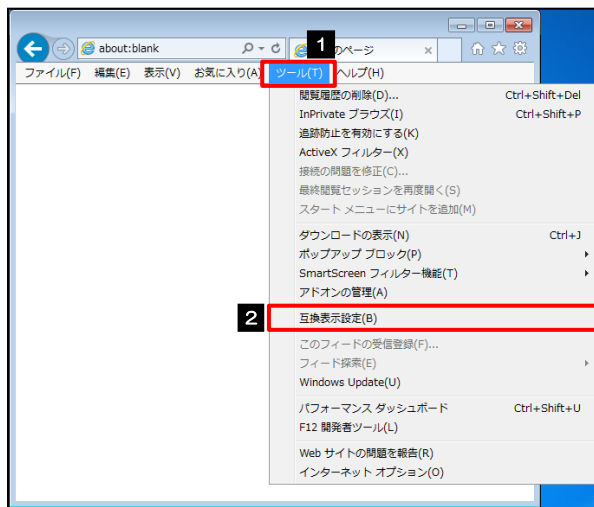

1 ブラウザを起動し、メニューバーの

ツール を押す

ツールメニューが表示されます。

2 **互換表示設定** を選択

「互換表示設定」が表示されます。

3.4.2 「互換表示に追加した Web サイト」にサイトを追加し、**閉じる** ボタンを押すと、互換表示の設定は完了です。

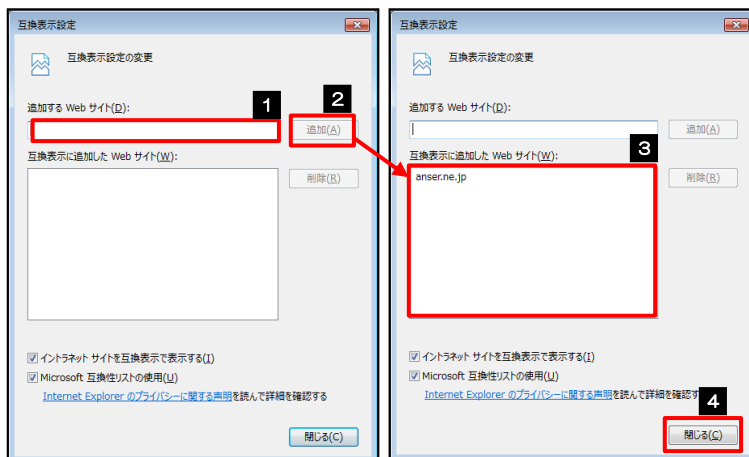

1 **追加する Web サイト** に URL を入力

URL を入力すると「追加」ボタンが押せるようになります。

2 **追加** ボタンを押す

3 **互換表示に追加した Web サイト** に
サイトが追加されたことを確認する

4 **閉じる** ボタンを押す

「互換表示設定」が閉じます。
ブラウザを再起動し、画面の表示が崩れないかどうかをお試しください。



- 「追加する Web サイト」に、以下の URL を入力してください。
<https://www.bizsol.anser.ne.jp/9999c/rblgi01/l1RBLGI01-S01.do?slv=0>
- 「互換表示に追加した Web サイト」に、“anser.ne.jp” が追加されているか確認してください。

3.5 画面表示の設定

3.5.1 ブラウザのステータスバーから、画面の拡大レベルを“100%”に設定します。

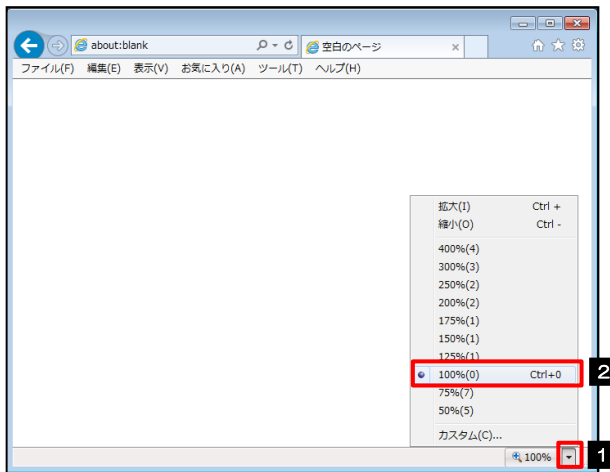

1 ブラウザを起動し、ステータスバーの **▼** を押す

画面の拡大レベルのリストが表示されます。

2 **100%** を選択

画面の表示が崩れないかどうかをご確認ください。表示が崩れている場合は、次の操作へお進みください。

メモ

➤ IE でステータスバーが表示されていない場合は、以下の手順を行ってください。

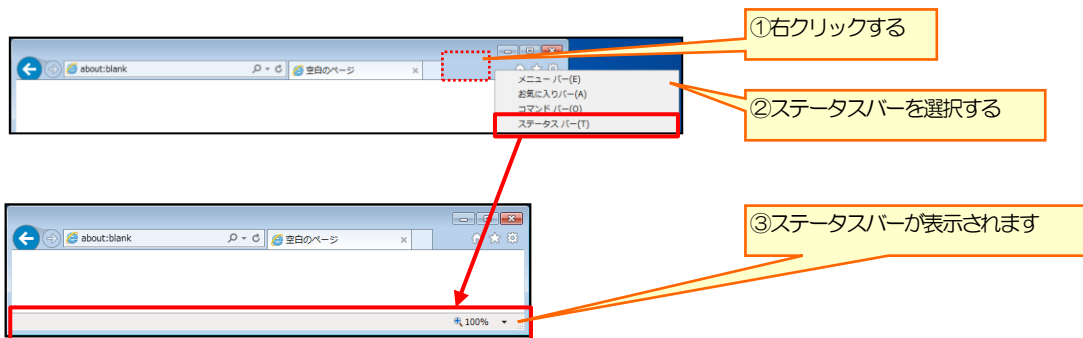

①右クリックする

②ステータスバーを選択する

③ステータスバーが表示されます

3.5.2 画面の文字サイズを“中”に設定します。

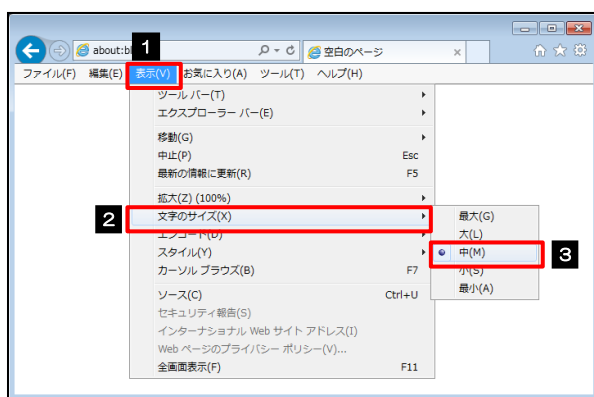

1 メニューバーの **表示** を押す

表示メニューが表示されます。

2 **文字のサイズ** を選択

文字サイズのリストが表示されます。

3 **中** を選択

画面の表示が崩れないかどうかをご確認ください。表示が崩れている場合は、次の操作へお進みください。

3.5.3 画面のエンコードを“Unicode (UTF-8)”に設定します。

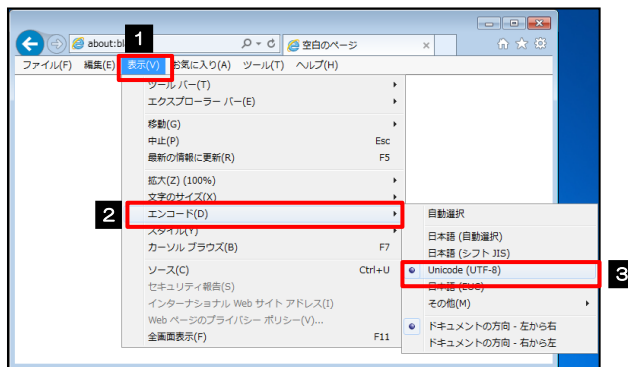

1 メニューバーの **表示** を押す

表示メニューが表示されます。

2 **エンコード** を選択

エンコードのリストが表示されます。

3 **Unicode (UTF-8)** を選択 

画面の表示が崩れないかどうかをご確認ください。
表示が崩れている場合は、次の操作へお進みください。

メモ

- ▶ “Unicode (UTF-8)” がリストに表示されていない場合は、「その他」を選択すると“Unicode (UTF-8)”が含まれてリストが表示されますので、その中から選択してください。

3.6 SmartScreenフィルター機能の設定

3.6.1 ブラウザのツールバーから

SmartScreen フィルター機能を有効にする **を選択** します。



1 ブラウザを起動し、メニューバーの **ツール** を押す

ツールメニューが表示されます。

2 **SmartScreen フィルター機能** を選択

SmartScreen フィルター機能のメニューが表示されます。

3 **SmartScreen フィルター機能を有効にする** を選択

を選択

「Microsoft SmartScreen フィルター機能」が表示されます。

3.6.2 「SmartScreen フィルター機能」を有効にして、**OK** ボタンを押すと、設定は完了です。

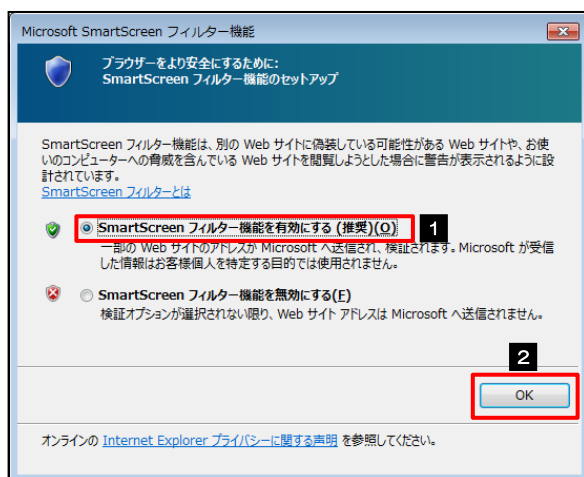

1 **SmartScreen フィルター機能を有効にする (推奨)** を選択

2 **OK** ボタンを押す

「Microsoft SmartScreen フィルター機能」が閉じます。ブラウザを再起動し、アドレスバーが緑色に表示されるかどうかをお試しください。

3.7 アドオンの設定

アドオンが原因か特定するため、アドオンが動作しないブラウザで操作を行ってください。
事象が発生しない場合は、ブラウザで動作しているアドオンの影響が原因です。
原因のアドオンを特定して、ブラウザで動作しないよう（無効化）設定してください。
※アドオンとは、ブラウザの機能を拡張するプログラムのことを指します。

3.7.1 ブラウザ（アドオンなし）を起動し、影響を確認します。

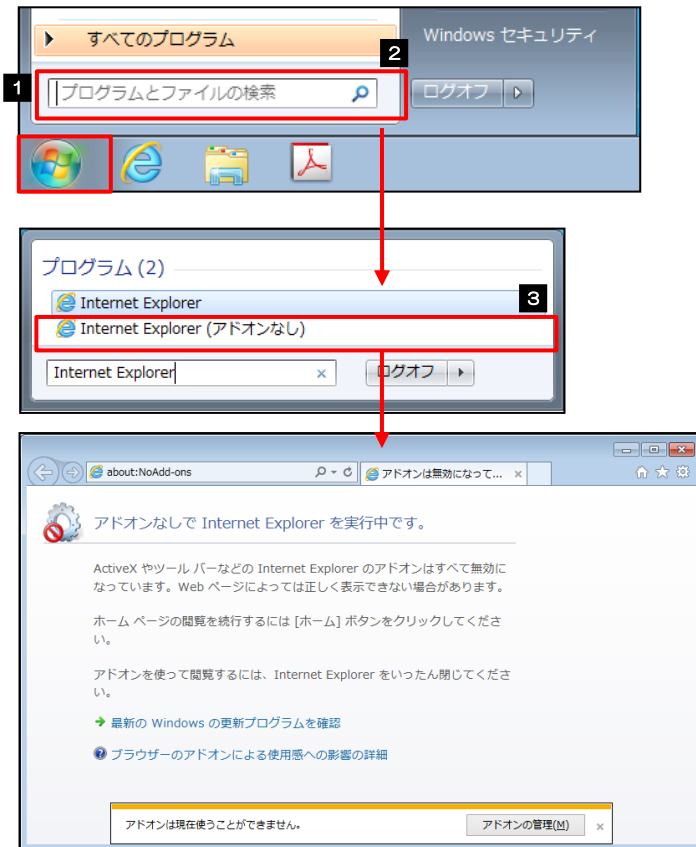

1 **スタート** ボタンを押す

スタートメニューが表示されます。

2 **プログラムとファイルの検索** に
“Internet Explorer” と入力する

検索結果が表示されます。

3 **Internet Explorer（アドオンなし）**

を選択

アドオンなしのInternet Explorerが起動します。

起動したブラウザで操作してください

操作した結果、問題が発生しない場合は、アドオンが原因の事象になります。

原因のアドオンを特定して、無効化する必要があります。

»»» P別冊 4.3-12 参照

3.7.2 ブラウザのツールバーから アドオンの管理を選択します。

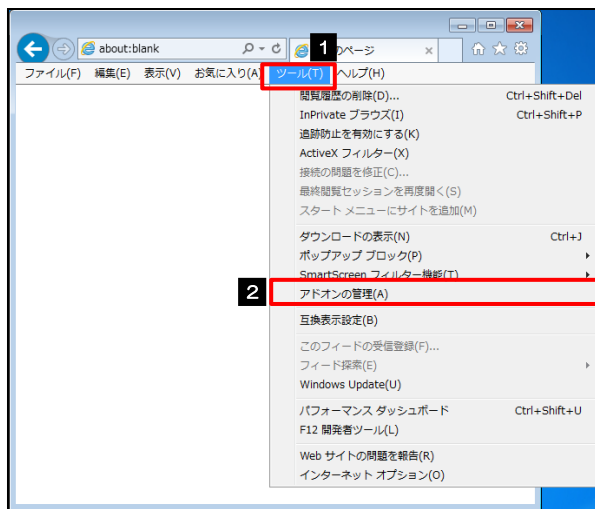

1 ブラウザを起動し、メニューバーの **ツール** を押す

ツールメニューが表示されます。

2 **アドオンの管理** を選択

「インターネット オプション」が表示されます。

3.7.3 「アドオンの管理」を表示し、アドオンを無効にします。

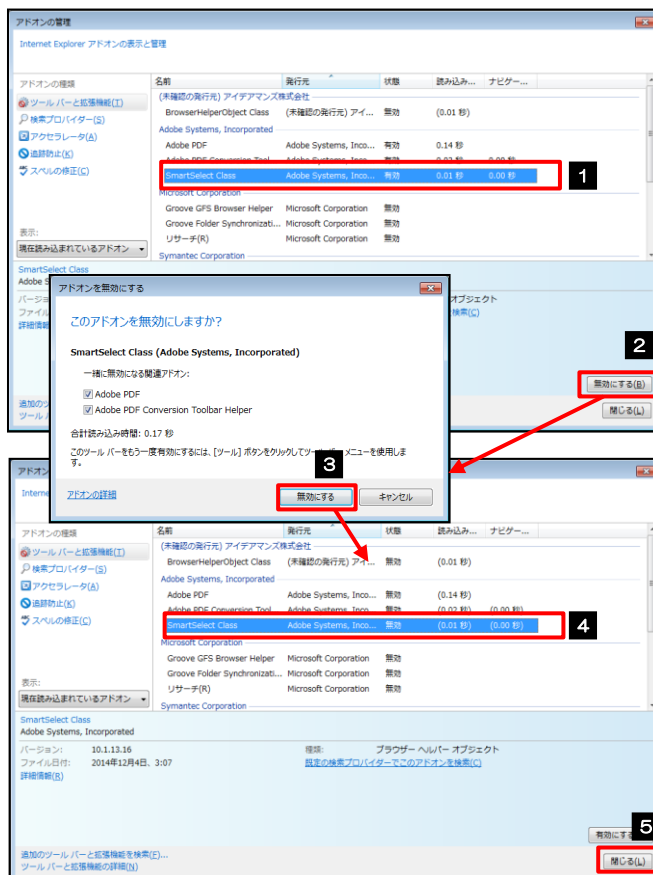

1 「状態」が“有効”になっているアドオンを選択

2 **無効にする** ボタンを押す

- ① 選択したアドオンに関連するアドオンがない場合「アドオンを無効にする」が表示されます。
- ② 選択したアドオンに関連するアドオンがない場合手順 4 にお進みください。

3 **無効にする** ボタンを押す

「アドオンを無効にする」が閉じます。

4 選択したアドオンの「状態」が“無効”になっていることを確認する

5 **閉じる** ボタンを押す

「アドオンの管理」が閉じます。
ブラウザを再起動し、事象が解決したかどうかをご確認ください。
事象が解決しない場合は、同様に他のアドオンも無効化してください。

メモ

- 原因となったアドオンについては、無効状態のままにしてください。
原因となったアドオン以外は、有効状態に戻していただきますようお願いします。

3.8 ブラウザの初期化

3.8.1 ブラウザのツールバーから **インターネットオプション** を選択します。

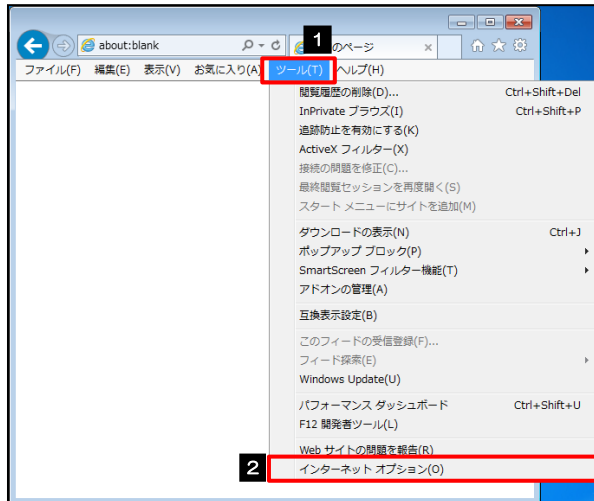

1 ブラウザを起動し、メニューバーの **ツール** を押す

ツールメニューが表示されます。

2 **インターネットオプション** を選択

「インターネット オプション」が表示されます。

3.8.2 インターネットオプションを表示し、閲覧の履歴を初期化します。

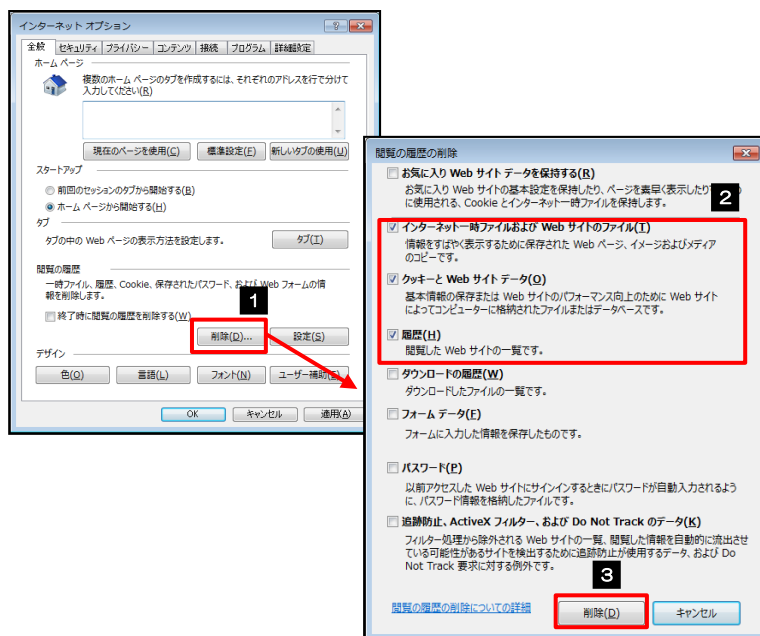

1 **削除** ボタンを押す

「閲覧の履歴の削除」が表示されます。

2 **インターネット一時ファイルおよび Web サイトのファイル**

クッキーと Web サイトデータ

閲覧 にチェックされていることを確認する

3 **削除** を押す

「閲覧の履歴の削除」が閉じます。

4 **OK** ボタンを押す

「インターネット オプション」が閉じます。
ブラウザを再起動し、事象が解消したかご確認ください。
事象が解消しない場合は、次の操作へお進みください。 >>>> P. 別冊 4.3-14 参照

3.8.3 セキュリティの設定を初期化します。

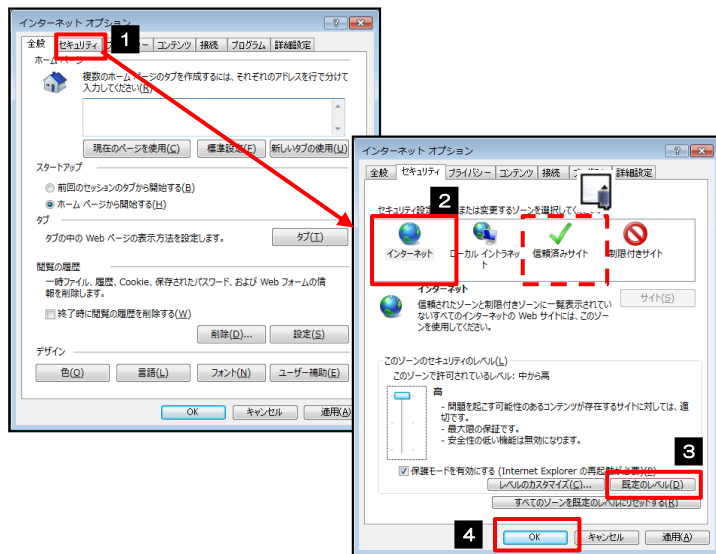

1 セキュリティ タブを選択

2 インターネット を選択

3 既定のレベル ボタンを押す

「このゾーンのセキュリティレベル」が既定のレベルに変更されます。

「既定のレベル」ボタンが押せない場合は、既に既定のレベルが設定されていますので、次の操作へお進みください。>>>> P別冊 4.3-14 参照

4 OK ボタンを押す

「インターネット オプション」が閉じます。ブラウザを再起動し、事象が解決したかご確認ください。

事象が解決しない場合は、次の操作へお進みください。>>>> P別冊 4.3-14 参照



➤ 「信頼済みサイト」の設定が行われている場合は、「信頼済みサイト」を選択して同じ操作を行ってください。

3.8.4 プライバシー設定を初期化します。

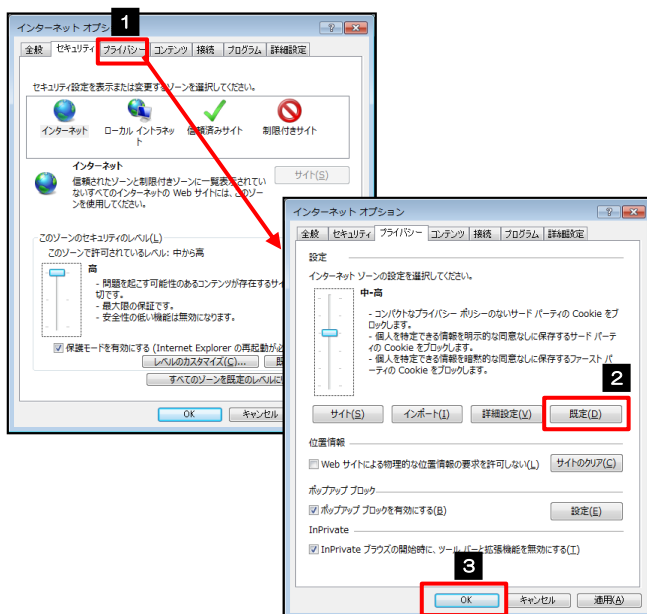

1 プライバシー タブを選択

2 既定 ボタンを押す

「インターネットゾーン」が既定に変更されます。「既定」ボタンが押せない場合は、既に既定で設定されていますので、次の操作へお進みください。>>>> P. 別冊 4.3-15 参照

3 OK ボタンを押す

「インターネット オプション」が閉じます。ブラウザを再起動し、事象が解決したかご確認ください。

事象が解決しない場合は、次の操作へお進みください。>>>> P. 別冊 4.3-15 参照

3.8.5 詳細設定を初期化します。

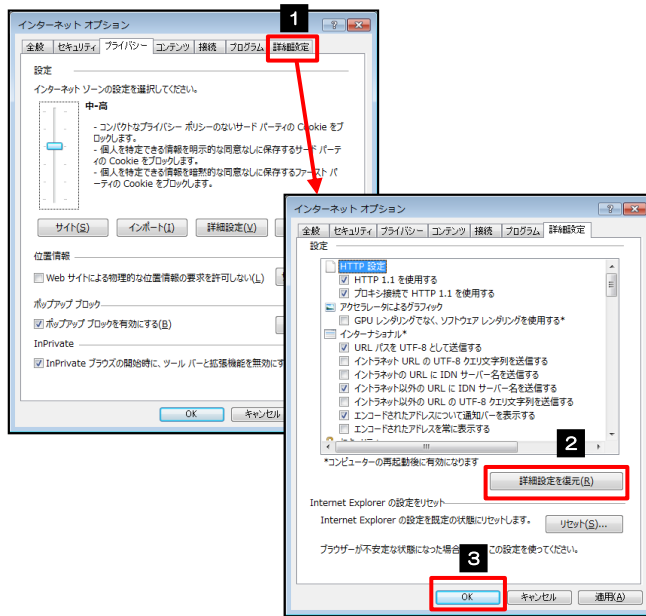

1 詳細設定 タブを選択

2 詳細設定を復元 ボタンを押す

初期設定の状態に戻ります。

3 OK ボタンを押す

「インターネット オプション」が閉じます。
端末を再起動し、事象が解決したかどうかをご確認ください。